



SKUPŠTINA OPŠTINE TUTIN
36320 Tutin, ul. Bogoljuba Čukića br. 7

PRVA IZMENA I DOPUNA PROSTORNOG PLANA OPŠTINE TUTIN

*Prvu izmenu i dopunu Prostornog plana opštine Tutin
je donela Skupština opštine Tutin,
na sednici održanoj 01.08.2024. godine
(Odluka br. 119-60/24 od 01.08.2024. godine)
("Službeni list opštine Tutin" broj 10/2024 od 02.08.2024. godine)*

Obradivač plana:

"ARHIPLAN" D.O.O. za planiranje,
projektovanje i konsalting

Direktor,

dipl.inž.arh. Dragana Biga

Skupština opštine Tutin

Odluka: br. 119-60/24
Datum: 01.08.2024. god.

Predse n i k,

Milhad Hot

avgust, 2024. godina

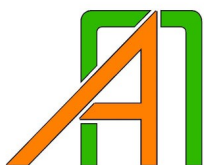

Excellent
Small & Medium Enterprises
Privredna Komora Srbije
Chamber of Commerce and Industry of Serbia



Sertifikat izdat 27.03.2013.g.
Trenutno valjanost proverite
putem QR koda.

2019
A
Creditworthiness Rating

ARHIPLAN DOO
ARANĐELOVAC
Company ID: 17576259
Bisanode d.o.o. / 18.9.2019

« A R H I P L A N » D.O.O.

za planiranje, projektovanje i konsalting
34 300 Arandjelovac, Kneza Mihaila br. .66

Tel: 034/70-30-10, 70-30-11,

Tel./faks: 034/70-30-10,

Tekući račun: 205 – 134175 – 16

E-mail: office@arhiplan.org

web: www.arhiplan.org

PREDMET:	PRVA IZMENA I DOPUNA PROSTORNOG PLANA OPŠTINE TUTIN
NARUČILAC PLANA:	OPŠTINA TUTIN Tutin, ul. Bogoljuba Čukića br. 7 (planski dokument je sufinansiran od strane Ministarstva građevinarstva, saobraćaja i infrastrukture)
OBRADJIVAČ PLANA:	“ARHIPLAN” D.O.O. za planiranje, projektovanje i konsalting Arandjelovac, ul. Kneza Mihaila br. 66
ODGOVORNI PLANER:	DRAGANA BIGA, dipl.inž.arh. (br.licence: IKS 100 0059 03)
RADNI TIM:	MAJA SREĆKOVIĆ, dipl.inž.arh. ALEKSANDRA MILOVANOVIĆ, gradj.inž. JELENA MILIĆEVIĆ, dipl.inž.arh. DANIJELA MIŠKOVIĆ, dipl.inž.gradj. DIMITRIJE CENIĆ, dipl.inž.grad. GORDANA GAMBELIĆ, dipl.inž.geod. ALEKSANDAR GAVRILOVIĆ, dipl.inž.gradj. ALKSANDAR VASOJEVIĆ, dipl.inž.elektro. ZORAN HERCEG, dipl.inž. ptt saobraćaja
DIREKTOR “ARHIPLAN” D.O.O. :	DRAGANA BIGA, dipl.inž.arh.



SADRŽAJ

OPŠTA DOKUMENTACIJA

- Izvod o registraciji Agencije za privredne registre
- Licenca odgovornog planera
- Potvrda o važnosti licence
- Izjava odgovornog planera

TEKSTUALNI DEO

1. UVOD.....	1
2. IZMENE I DOPUNE U TEKSTUALNOM DELU PLANA.....	2

PRILOZI

Prilog br.1. Koordinate prelomnih tačaka obuhvata plana

GRAFIČKI DEO

1. Pregledna karta br.1 – Prikaz položaja obuhvata Prve izmene i dopune Plana u odnosu na obuhvat osnovnog plana.....	1:50.000
2. Pregledna karta br.2 – Prikaz izmeštanja državnog puta (deonica 1 i deonica 2) u odnosu na postojeću trasu državnog puta.....	1:10.000
3. Referalna karta br.1 – Namena prostora.....	1:25.000
4. Referalna karta br.2 – Mreža naselja i saobraćajna i vodoprivredna infrastruktura.....	1:25.000
5. Referalna karta br.3 – Energetska i elektronska komunikaciona infrastruktura.....	1:25.000
6. Referalna karta br.4 – Turizam i zaštita prostora.....	1:25.000
7. Referalna karta br.5 – Karta sprovođenja.....	1:25.000

OPŠTA DOKUMENTACIJA



8000077605674

**ИЗВОД О
РЕГИСТРАЦИЈИ
ПРИВРЕДНОГ СУБЈЕКТА**Република Србија
Агенција за привредне регистре**ОСНОВНИ ИДЕНТИФИКАЦИОНИ ПОДАТАК**

Матични / Регистарски број 17576259

СТАТУСИ

Статус привредног субјекта Активан

Са статусом социјалног
предузетништва Не**ПРАВНА ФОРМА**

Правна форма Друштво са ограниченом одговорношћу

ПОСЛОВНО ИМЕПословно име ARHIPLAN DOO ZA PLANIRANJE, PROJEKTOVANJE I
KONSALTING, ARANĐELOVAC

Скраћено пословно име ARHIPLAN DOO ARANĐELOVAC

ПОДАЦИ О АДРЕСАМА**Адреса седишта**

Општина АРАНЂЕЛОВАЦ

Место АРАНЂЕЛОВАЦ

Улица Кнеза Михаила

Број и слово 66

Спрат, број стана и слово / /

ПОСЛОВНИ ПОДАЦИ**Подаци оснивања**

Датум оснивања 16. јун 2004

Време трајања

Време трајања привредног субјекта Неограничено

Претежна делатност

Шифра делатности 7111

Назив делатности Архитектонска делатност

Остали идентификациони подаци

Порески Идентификациони Број (ПИБ)

103421790

Подаци од значаја за правни промет
Текући рачуни

205-0000000134175-16
160-0000000117957-61
205-0070100426674-67
205-0000000151563-38

Подаци о статусу / оснивачком акту

Не постоји обавеза овере измена оснивачког акта

Датум важећег статута

Датум важећег оснивачког акта

Законски (статутарни) заступници

Физичка лица

1. Име

Драгана

Презиме Бига

ЈМБГ

2207964726818

Функција

Директор

Ограничење
супотписом

не постоји ограничење супотписом



Чланови / Сувласници

Подаци о члану

Име и презиме Драгана Бига

ЈМБГ

2207964726818

Подаци о капиталу

Новчани

износ

датум

Уписан: 2.064,41 EUR, у противвредности од
147.813,41 RSD

износ

датум

Уплаћен: 2.064,41 EUR, у противвредности од
147.813,41 RSD

17. јун 2004

износ(%)

Удео

100,000000000000

Основни капитал друштва

Новчани

износ

датум

Уписан: 2.064,41 EUR, у противвредности од
147.813,41 RSD

износ

датум

Уплаћен: 2.064,41 EUR, у противвредности од
147.813,41 RSD

17. јун 2004



Регистратор, Миладин Маглов



ИНЖЕЊЕРСКА КОМОРА СРБИЈЕ

ЛИЦЕНЦА

ОДГОВОРНОГ ПЛАНЕРА

На основу Закона о планирању и изградњи и
Статута Инжењерске коморе Србије

УПРАВНИ ОДБОР ИНЖЕЊЕРСКЕ КОМОРЕ СРБИЈЕ
утврђује да је

Драгана Н. Бига

дипломирани инжењер архитектуре

ЈМБ 2207964726818

одговорни планер

Број лиценце

100 0059 03



У Београду,
23. октобра 2003. године

ПРЕДСЕДНИК КОМОРЕ

Милош Лазовић

Проф. др Милош Лазовић
дипл. грађ. инж.

Број: 02-12/2024-17584
Београд, 05.08.2024. године



На основу члана 14. Статута Инжењерске коморе Србије
("СГ РС", бр. 36/19), а на лични захтев члана Коморе,
Инжењерска комора Србије издаје

ПОТВРДУ

Којом се потврђује да је Драгана Н. Бига, дипл. инж. арх.
лиценца број

100 0059 03

**Просторни планер за обављање стручних послова просторног
планирања из стручне области архитектура**

на дан издавања ове потврде члан Инжењерске коморе Србије, да је измирио
обавезу плаћања чланарине Комори за текућу годину, односно до 31.07.2025.
године, као и да му није изречена мера пред Судом части Инжењерске
коморе Србије



М.П.

Председник Управног одбора
Инжењерске коморе Србије

Михајло Мишић, дипл. грађ. инж.

Na osnovu člana 37. stav 4. Zakona o planiranju i izgradnji („Službeni glasnik RS“, broj 72/09, 81/09-ispravka, 64/10-odluka US, 24/11, 121/12, 42/13-odluka US, 50/13-odluka US, 98/13 – odluka US, 132/14, 145/14, 83/18, 31/19, 37/19-dr.zakon, 9/20 i 52/21) i člana 27. Pravilnika o sadržini, načinu i postupku izrade dokumenata prostornog i urbanističkog planiranja („Službeni glasnik RS“, broj 32/19), odgovorni planer daje

IZJAVU

- da je planski dokument pripremljen u skladu sa Zakonom i propisima donetim na osnovu Zakona i
- da je planski dokument pripremljen i usklađen sa Izveštajem o obavljenom javnom uvidu.

U Arandjelovcu,
avgust 2024. godina

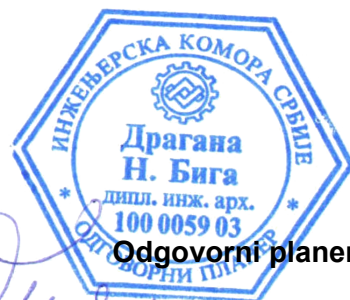

Odgovorni planer:

Dragana N. Biga, dipl.inž.arh.
Licenca IKS 100 0059 03

TEKSTUALNI DEO

Na osnovu člana 35. Zakona o planiranju i izgradnji („Službeni glasnik RS“, broj 72/09, 81/09-ispravka, 64/10-odluka US, 24/11, 121/12, 42/13-odluka US, 50/13-odluka US, 98/13-odluka US, 132/14, 145/14, 83/18, 31/19, 37/19-dr.zakon, 9/20 i 52/21) i člana 40. Statuta opštine Tutin („Službeni list opštine Tutin“, broj 1/19), na predlog Opštinskog veća opštine Tutin, Skupština opštine Tutin, na sednici održanoj dana 01.08.2024. godine, donela je

ODLUKU O DONOŠENJU PRVE IZMENE I DOPUNE PROSTORNOG PLANA OPŠTINE TUTIN

Član 1.

Donosi se Prva izmena i dopuna Prostornog plana opštine Tutin (u daljem tekstu: Prva izmena i dopuna Plana).

Član 2.

Prva izmena i dopuna Plana izrađena je od strane preduzeće “Arhiplan” d.o.o. iz Arandelovca i donosi se u sledećem sadržaju:

1. UVOD.....	1
2. IZMENE I DOPUNE U TEKSTUALNOM DELU PLANA.....	2

Sastavni deo Prve izmene i dopune Plana je Prilog br.1 Koordinate prelomnih tačaka obuhvata plana.

Sastavni deo Prve izmene i dopune Plana su sledeći grafički prilozi:

1. Pregledna karta br.1 – Prikaz položaja obuhvata Prve izmene i dopune Plana u odnosu na obuhvat osnovnog plana.....	1:50.000
2. Pregledna karta br.2 – Prikaz izmeštanja državnog puta (deonica 1 i deonica 2) u odnosu na postojeću trasu državnog puta.....	1:10.000
3. Referalna karta br.1 – Namena prostora.....	1:25.000
4. Referalna karta br.2 – Mreža naselja i saobraćajna i vodoprivredna infrastruktura.....	1:25.000
5. Referalna karta br.3 – Energetska i elektronska komunikaciona infrastruktura.....	1:25.000
6. Referalna karta br.4 – Turizam i zaštita prostora.....	1:25.000
7. Referalna karta br.5 – Karta sprovođenja.....	1:25.000

Član 3.

Sastavni deo Plana je i Izveštaj o strateškoj proceni uticaja na životnu sredinu Prve izmene i dopune Prostornog plana opštine Tutin.

Član 4.

Prva izmena i dopuna Plana je izrađena u četiri (4) primerka u analognom i digitalnom obliku. Dva (2) primerka (analognog i digitalnog oblika) čuvaju se trajno u arhivi Opštinske uprave opštine Tutin, jedan (1) primerak (analognog i digitalnog oblika) čuvaju se u Odeljenju za urbanizam, imovinsko-pravne i komunalno-stambene poslove, a jedan (1) primerak (analognog i digitalnog oblika) se nalazi kod obrađivača Prve izmene i dopune Plana.

Član 5.

Tekstualni deo Treće Izmene i dopune Plana objaviti u "Službenom listu opštine Tutin", a u celosti učiniti dostupnim u elektronskom obliku putem interneta, na internet strani opštine Tutin.

Član 6.

Ova odluka stupa na snagu osmog (8) dana od dana objavljivanja u "Službenom listu opštine Tutin".

SKUPŠTINA OPŠTINE TUTIN

REPUBLIKA SRBIJA
OPŠTINA TUTIN
SKUPŠTINA OPŠTINE
I Broj:119 -60/24
Datum: 01.08.2024.god.

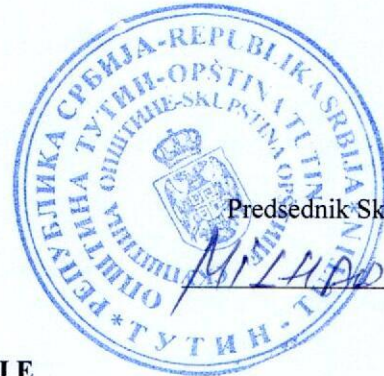

Predsednik Skupštine,

O B R A Z L O Ž E N J E

U 2020. godini je doneta Odluka o pristupanju izradi Prve izmene i dopune Prostornog plana opštine Tutin, I br. 350-45/2020 od 05.03.2020.godine ("Službeni list opštine Tutin", broj 2/2020 od 06.03.2020.godine).

Krajem 2021. godine je sklopljen Ugovor o izradi sa izabranim obrađivačem planskog dokumenta (Ugovor br. 404-49-9/21 od 03.12.2021. godine, odnosno br. 467/21-001 od 06.12.2021. godine).

Izrada Prve izmene i dopune Prostornog plana opštine Tutin sa strateškom procenom uticaja na životnu sredinu (u daljem tekstu: Prva izmena i dopuna Plana) je sufinansirana od strane Ministarstva građevinarstva, saobraćaja i infrastrukture.

U skladu sa članom 9. Odluke o pristupanju izradi, koja je objavljena u "Službenom glasniku opštine Tutin", br. 2/2020, primenjen je skraćeni postupak, prema čl. 51b Zakona o planiranju i izgradnji, koji podrazumeva da se izrađen nacrt plana, bez sprovođenja ranog javnog uvida, kao i da se sproveden javni uvid u trajanju od 15 dana.

Predmet Prve izmene i dopune Plana je izmena u saobraćajnom rešenju, odnosno utvrđuje se nova trasa državnog puta IIA reda broj 203. Pazarište – Tutin.

Stručna kontrola Prve izmene i dopune Plana i Izveštaja o strateškoj proceni uticaja na životnu sredinu je obavljena na sednici Komisije za planove koja je održana 28.11.2022. godine, kada je sačinjen Izveštaj o izvršenoj stručnoj kontroli nacrt planskog dokumenta, br. 06-49/2022-2 od 28.11.2022. godine.

Oglas o javnom uvidu je objavljen u listu "Danas" dana 30.11.2022. godine.

Javni uvid je obavljen u trajanju od 15 dana, počev od 30.11.2022. godine zaključno sa 14.12.2022. godine.

U toku trajanja javnog uvida održana je javna prezentacija dana 07.12.2022. godine.

Javna sednica Komisije za planove održana je dana 16.12.2022. godine, a zatvorena sednica Komisije za planove, održana je dana 25.01.2023. godine, kada je sačinjen Izveštaj o obavljenom javnom uvidu, br. 06-55/22-2 od 26.01.2023. godine.

Rešenje o saglasnosti na Izveštaj o strateškoj proceni uticaja na životnu sredinu je izdato od strane Opštine Tutin, Opštinske uprave, Odeljenja za urbanizam, imovinsko-pravne i komunalno stambene poslove, br. sl. od 31.01.2023. godine.

Rešenje o izdavanju Vodne saglasnosti je pribavljeno od Ministarstva poljoprivrede, šumarstva i vodoprivrede, Republičke direkcije za vode (br. 325-04-117/2023-07 od 20.03.2023. godine).

Zahtev za izdavanje saglasnosti Ministarstva građevinarstva, saobraćaja i infrastrukture je upućen 19.04.2023. godine.

Sednica Komisije Ministarstva građevinarstva, saobraćaja i infrastrukture je održana 25.05.2023. godine, kada je sačinjen Izveštaj o izvršenoj kontroli usklađenosti nacрта Prve izmene i dopune Prostornog plana opštine Tutin, br. 350-01-00920/2023-11 od 25.05.2023. godine (koji je dostavljen Opštinskoj upravi opštine Tutin 07.06.2023. godine).

Uz predmetni Izveštaj dostavljena je i Saglasnost na Prvu izmenu i dopunu Prostornog plana opštine Tutin koja je izdata od strane Ministarstva građevinarstva, saobraćaja i infrastrukture dana 25.05.2023. godine, pod brojem 350-01-00920/2023-11. Shodno Zaključku iz Izveštaja, zadužen je Nosilac izrade planskog dokumenta i Komisija za planove opštine Tutin da izvrše proveru postupanja po Izveštaju, pre upućivanja planskog dokumenta u proceduru donošenja.

Nakon postupanja obrađivača Prve izmene i dopune Plana po predmetnom Izveštaju, proveru postupanja je izvršilo Odeljenje za urbanizam, imovinsko-pravne i komunalno stambene poslove i sačinilo Akt o proveru, br. sl./23 od 14. 06.2023. godine, kao i Komisija za planove opštine Tutin i sačinila Izveštaj o proveru postupanja obrađivača plana, br. 06-21/2023-2 od 15.06.2023. godine.

S obzirom na to da je obavljena kompletna zakonska procedura, predloženo je donošenje predmetnog planskog dokumenta od strane Skupštine opštine Tutin.

Prva izmena i dopuna Prostornog plana opštine Tutin

1. UVOD

Osnovni Prostorni plan opštine Tutin je donet 2009. godine i objavljen u "Službenom listu opštine Tutin", br. 9/09.

Nakon toga (na osnovu Odluke o izmenama i dopunama Odluke o usklađivanju Prostornog plana opštine Tutin sa Zakonom o planiranju i izgradnji ("Službeni list opštine Tutin" br.16/12)) urađeno je usklađivanje Prostornog plana opštine Tutin sa Zakonom o planiranju i izgradnji. Usklađeni Prostorni plan opštine Tutin je usvojen na sednici Skupštine opštine Tutin 29.11.2017.godine i objavljen u "Službenom listu opštine Tutin", br. 8/17.

U 2018. godini, sklopljen je komercijalni ugovor između Vlade Republike Srbije (finansijer), JP "Putevi Srbije" (investitor) i kompanije "TASYAPI" (Izvršilac) za izradu Plana detaljne regulacije, projektne dokumentacije i izvođenja radova na rekonstrukciji državnog puta IIA-203, deonica Novi Pazar – Tutin.

Na javnom uvidu u Plan detaljne regulacije, iznete su primedbe od strane opštine Tutin i zainteresovane javnosti/građana, u kojima je traženo da se napusti sadašnja trasa predmetnog puta i krene sa prosecanjem nove trase puta. U to vreme kompanija "TASYAPI" je već započela radove na rekonstrukciji državnog puta na teritoriji grada Novog Pazara, pa u Izveštaju o obavljenom javnom uvidu predmetnog nacrtu Plana detaljne regulacije nisu prihvaćene primedbe, uz obrazloženje:

- da se predmetni plan i projekat odnose na rekonstrukciju postojećeg, a ne na izgradnju nove trase državnog puta IIA-203. Novi Pazar – Tutin;
- da se predložena nova trasa državnog puta IIA-203, Novi Pazar - Tutin, može razmatrati kroz izmenu postojeće planske dokumentacije (Prostorni plan opštine Tutin) i izradu tehničke dokumentacije, shodno usvojenom rešenju.

Na osnovu navedenog, u martu 2020. godine, Skupština opštine Tutin je donela Odluku o pristupanju izradi Prve izmene i dopune Prostornog plana opštine Tutin (br. 350-45/2020 od 05.03.2020.godine), koja je objavljena u "Službenom listu opštine Tutin", br. 2/20. Prvom izmenom i dopunom Prostornog plana opštine Tutin vrši se izmena u saobraćajnom rešenju, odnosno utvrđuje se nova trasa državnog puta IIA reda broj 203. Pazarište – Tutin. U granici obuhvata Prve izmene i dopune Prostornog plana opštine Tutin nalazi se postojeća trasa DP II A reda br. 203, na kojoj je nedavno izvedena rekonstrukcija i zemljište koje je planirano za nove deonice ovog državnog puta, odnosno površina od oko 330 ha i obuhvata delove katastarskih opština Raduhovce, Kovači, Žirče i Mitrova.

U skladu sa odlukom o pristupanju izradi Prve izmene i dopune Prostornog plana opštine Tutin (u daljem tekstu: Prva izmena i dopuna Plana), primenjen je skraćeni postupak, shodno čl. 51b Zakona o planiranju i izgradnji.

Od strane nadležnog organa, doneto je Rešenje o pristupanju izradi Izveštaja o strateškoj proceni uticaja Prve izmene i dopune Prostornog plana opštine Tutin na životnu sredinu (Opštinska uprava opštine Tutin, Odsek za urbanizam, imovinsko-pravne i komunalno-stambene poslove, broj službeno/ od 10.01.2020. godine).

U tekstualnom delu plana, izmene i dopune su urađene amandmanski, a u grafičkom delu plana, izmene i dopune su prikazane u okviru područja koje je u granici izmene i dopune.

2. IZMENE I DOPUNE U TEKSTUALNOM DELU PLANA

U odeljku **I POLAZNE OSNOVE, 1. IZVOD IZ TEKSTUALNOG DELA USVOJENOG KONCEPTA PROSTORNOG PLANA**, u tački **1.1. OBUHVAT I GRANICA PROSTORNOG PLANA**, na kraju odeljka, dodaje se tekst, koji glasi:

Područje Prve izmene i dopune Plana obuhvata teritoriju površine oko **330 ha**, odnosno delove katastarskih opština Raduhovce, Kovači, Žirče i Mitrova.

Granica područja Prve izmene i dopune Plana definisana je koordinatama prelomnih tačaka koje su date u Prilogu broj 1.

U odeljku **I POLAZNE OSNOVE, 1. IZVOD IZ TEKSTUALNOG DELA USVOJENOG KONCEPTA PROSTORNOG PLANA**, u tački **1.2. PLANSKI I PRAVNI OSNOV ZA USKLAĐIVANJE PROSTORNOG PLANA**, menja se naziv tačke **1.2. PLANSKI I PRAVNI OSNOV ZA USKLAĐIVANJE PROSTORNOG PLANA**, tako da glasi **1.2. PLANSKI I PRAVNI OSNOV** i na kraju odeljka, dodaje se tekst, koji glasi:

Planski osnov za izradu Prve izmene i dopune Plana je:

- Prostorni plan Republike Srbije od 2010. do 2020. godine ("Službeni glasnik RS", broj 88/10) i
- Regionalni prostorni plan za područje Šumadijskog, Pomoravskog, Raškog i Rasinskog upravnog okruga ("Službeni glasnik RS", broj 39/14).

Pravni osnov za izradu Prve izmene i dopune Plana je:

- Zakon o planiranju i izgradnji („Službeni glasnik RS“, broj 72/09, 81/09-ispravka, 64/10-odluka US, 24/11, 121/12, 42/13-odluka US, 50/13-odluka US, 98/13 – odluka US, 132/14, 145/14, 83/18, 31/19, 37/19-dr.zakon, 9/20 i 52/21);
- Zakon o strateškoj proceni uticaja na životnu sredinu („Službeni glasnik RS“, broj 135/04 i 88/10);
- Pravilnik o sadržini, načinu i postupku izrade dokumenata prostornog i urbanističkog planiranja („Službeni glasnik RS“, broj 32/19) i
- Odluka o pristupanju izradi Prve izmene i dopune Prostornog plana opštine Tutin, I br. 350-45/2020 od 05.03.2020.godine ("Službeni list opštine Tutin", broj 2/2020 od 06.03.2020.godine).

U odeljku **I POLAZNE OSNOVE, 1. IZVOD IZ TEKSTUALNOG DELA USVOJENOG KONCEPTA PROSTORNOG PLANA**, u tački **1.4. PREGLED PRIKUPLJENIH PODATAKA I USLOVA NADLEŽNIH INSTITUCIJA**, na kraju odeljka, dodaje se tekst, koji glasi:

Za potrebe izrade Prve Izmene i dopune Plana, prikupljeni su podaci i uslovi nadležnih institucija, prikazani u tabeli broj 1a.

Pregled prikupljenih podataka i uslova nadležnih institucija
za potrebe izrade Prve izmene i dopune Plana

Tabela broj 1a.

r.b.	Naziv institucije	Prva izmena i dopuna Prostornog plana opštine Tutin	
		Broj i datum zahteva	Broj i datum izdatih uslova
1	Zavod za zaštitu prirode Srbije, 11 000 Novi Beograd, ul. Dr.Ivana Ribara br. 91	br. 350-86/2022 od 12.05.2022.	03 br. 021-1629/2 od 20.06.2022.
2	Zavod za zaštitu spomenika kulture Kraljevo, 36 000 Kraljevo, ul. Cara Lazara br. 24	br. 350-86-1/2022 od 12.05.2022.	br. 609/2 od 01.06.2022.
			br. 517/2 od 07.11.2022.
3	Ministarstvo odbrane, Uprava za infrastrukturu, 11 000 Beograd, ul. Nemanjina br. 15	br. 350-8-26/2022 od 12.05.2022.	br. 9641-4 od 21.07.2022.
4	MUP RS, Sektor za vanredne situacije, Odeljenje za vanredne situacije u Novom Pazaru 36 300 Novi Pazar, ul. Miodraga Jovanovića bb	br. 350-86-3/2022 od 12.05.2022.	09.20. br. 217-7856/22 od 23.05.2022.
5	Ministarstvo rudarstva i energetike, Sektor za geologiju i rudarstvo, 11 000 Beograd, ul. Nemanjina br. 22-26	br. 350-86-4/2022 od 12.05.2022.	br. 350-01-59/2022-02 od 26.08.2022.
6	Ministarstvo poljoprivrede, šumarstva i vodoprivrede Republička direkcija za vode 11 070 Novi Beograd, Bulevar umetnosti br. 2A	br. 350-86/2022 od 12.05.2022.	br. 325-05-394/2022-07 od 27.06.2022.
7	JP "Srbijašume", Generalna direkcija, 11 070 Novi Beograd, Bulevar Mihajla Pupina br. 113	br. 350-86-5/2022 od 12.05.2022.	br. 8275 od 06.06.2022.
8	"Elektromreža Srbije" AD, 11 000 Beograd, ul. Kneza Miloša br. 11	br. 350-86-6/2022 od 12.05.2022.	br. 130-00-UTD-003- 611/2022-002 od 27.05.2022.
9	O.D.S. "EPS Distribucija" DOO Ogranak ED Novi Pazar 36 300 Novi Pazar, ul. Dimitrija Tucovića bb	br. 350-86-7/2022 od 12.05.2022.	br. A.09.26-232633/1- 2022 od 27.05.2022.
10	JP PTT saobraćaja "Srbija" AD, Direkcija za poštansku mrežu 11 000 Beograd, ul. Takovska br. 2	br. 350-86-8/2022 od 12.05.2022.	br. 2022-158715/9 od 07.10.2022.
11	"Telekom Srbija" AD, Izvršna jedinica Novi Pazar 36 300 Novi Pazar, ul. 28. novembra br. 27	br. 350-86-9/2022 od 12.05.2022.	br. 204751/2-2022 od 24.05.2022.
12	"A1 Srbija" DOO, 11 070 Novi Beograd, ul. Milutina Milankovića br. 1ž	br. 350-86-10/2022 od 12.05.2022.	/
13	"CETIN" DOO, 11 070 Novi Beograd, ul. Omladinskih brigada br. 90	br. 350-86-11/2022 od 12.05.2022.	br. 20/278/22 od 05.10.2022.
14	Republička agencija za elektronske komunikacije "RATEL", 11 000 Beograd, ul. Palmotićeve br. 2	br. 350-86-12/2022 od 12.05.2022.	br. 1-01-3491-145/22-1 od 17.05.2022.
15	JP „Emisiona tehnika i veze“, 11 000 Beograd, ul. Kneza Višeslava br. 88	br. 350-86-13/2022 od 12.05.2022.	br. 2595/22-1 od 18.05.2022.

Prva izmena i dopuna Prostornog plana opštine Tutin

16	JKSP "Gradac" 36 320 Tutin, ul. III sandžačka brigada bb	br. 350-86-14/2022 od 12.05.2022.	br. 195 od 26.05.2022.
17	JP "Srbijagas", Organizacioni deo Beograd 11 070 Novi Beograd, Autoput br. 11	br. 350-86-15/2022 od 12.05.2022.	br. 06-07-11/1642/1 od 14.06.2022.
18	Naftna industrija Srbije „NIS Gazprom Njeft“ Poslovni centar Novi Sad, 21 000 Novi Sad, ul. Narodnog fronta br. 12	br. 350-86-16/2022 od 12.05.2022.	br. NM-444000/iz- do/003000/2022 od 24.05.2022.
19	JP "Putevi Srbije", 11 000 Beograd, Bulevar Kralja Aleksandra br. 282	br. 350-86-17/2022 od 12.05.2022.	br. 953-10366/22-1 od 17.06.2022.
20	Republički hidrometeorološki zavod, 11 000 Beograd, ul. Kneza Višeslava br. 66	br. 350-86-18/2022 od 12.05.2022.	br. 922-3-46/2022 od 24.05.2022.
21	Republički seizmološki zavod 11 000 Beograd	br. 10062022-1 od 10.06.2022.	br. 02-269-1/2022 od 10.06.2022.

U odeljku **I POLAZNE OSNOVE, 1. IZVOD IZ TEKSTUALNOG DELA USVOJENOG KONCEPTA PROSTORNOG PLANA, 1.5. OCENA STANJA, POTENCIJALA I OGRANIČENJA ZA RAZVOJ, KORIŠĆENJE I UREĐENJE PROSTORA, 1.5.1. Skraćeni prikaz i ocena stanja, 1.5.1.2. Prirodni sistemi i resursi, 1.5.1.2.2. Prirodni resursi**, na kraju teksta ispod podnaslova **Šume i šumsko zemljište**, dodaje se sledeći tekst:

Na osnovu podataka i uslova JP "Srbijašume", izdatim za potrebe izrade Prve izmene i dopune Plana, ustanovljeno je sledeće:

Područje Prve izmene i dopune Plana obuhvata deo Gazdinskih jedinica "Žara - Orljanske šume" i "Crni vrh - Kamine", kojima gazduje Šumsko gazdinstvo "Šumarstvo" Raška. Osnovna namena šuma je proizvodnja tehničkog drveta, stalna zaštita šuma (izvan gazdinskog tretmana i zaštita zemljišta od erozije). Na obihvaćenim površinama se nalaze sastojine: graba, šibljak, cera, bukve, šikara i veštački podignute sastojine smrče. Stepenn ugroženosti šuma od požara obuhvata II, IV, V i VI stepenn ugroženosti, u zavisnosti od sastojine. Obuhvata šume visoke zaštitne vrednosti HC VF - 4 (zaštita zemljišta od erozije i stalna zaštita šuma), predstavljaju područja koja pružaju osnovne prirodne koristi u kritičnim situacijama.

U odeljku **I POLAZNE OSNOVE, 1. IZVOD IZ TEKSTUALNOG DELA USVOJENOG KONCEPTA PROSTORNOG PLANA, 1.5. OCENA STANJA, POTENCIJALA I OGRANIČENJA ZA RAZVOJ, KORIŠĆENJE I UREĐENJE PROSTORA, 1.5.1. Skraćeni prikaz i ocena stanja, 1.5.1.2. Prirodni sistemi i resursi, 1.5.1.2.2. Prirodni resursi**, na kraju teksta ispod podnaslova **Mineralni resursi**, dodaje se sledeći tekst:

Na prostoru Prve izmene i dopune Plana, Ministarstvo rudarstva i energetike, Sektor za geologiju i rudarstvo je odobrilo izvođenje geoloških istraživanja mineralnih resursa, i to sledeća istražna polja, aplikante za istraživanje, eksploataciona polja i overene rezerve:

- privrednom društvu "NAFTNA INDUSTRIJA SRBIJE" a.d. - Novi Sad odobreno izvođenje geoloških istraživanja nafte i gasa, južno od Save i Dunava, na istražnom prostoru koji se u registru istražnih prostora vodi pod brojem 1915 (rešenje br: 310-02-0059/2010-06 od 01.04.2010.god.). Odobreni istražni prostor obuhvata teritoriju Republike Srbije južno od Save i Dunava i isti je omeđen koordinatama:
42°15' 22" i 45°03' 06" severne geografske širine i
19°00' 54" i 23°00' 43" istočne geografske dužine.

- eksploataciono polje (koje je prikazano na grafičkom prilogu), preduzeće “Tasyapi” D.O.O. Beograd, datum izdavanja 2020. godina;
- overene rezerve (polje je prikazano na grafičkom prilogu), preduzeće “Tasyapi” D.O.O. Beograd, datum izdavanja 11.04.2019. godina.

U odeljku **I POLAZNE OSNOVE, 1. IZVOD IZ TEKSTUALNOG DELA USVOJENOG KONCEPTA PROSTORNOG PLANA, 1.5. OCENA STANJA, POTENCIJALA I OGRANIČENJA ZA RAZVOJ, KORIŠĆENJE I UREĐENJE PROSTORA, 1.5.1. Skraćeni prikaz i ocena stanja, 1.5.1.2. Prirodni sistemi i resursi, 1.5.1.2.5. Saobraćaj, infrastrukturni i komunalni sistemi**, na kraju teksta ispod podnaslova **Saobraćaj i saobraćajna infrastruktura**, dodaje se sledeći tekst:

Prema važećem referentnom sistemu upravljača državnog puta, kroz područje Prve izmene i dopune Plana, prolazi državni put II A reda br. 203. Doljeviće – Pazarište – Tutin – Bregovi, koji pripada deonici 20302, definisanoj početnim čvorom 20301 “Pazarište” u km 3+373 i krajnjim čvorom 20202 “Tutin” u km 28+365. U obuhvatu Plana prolazi deonica od stacionaže oko km 14+590 do stacionaže oko km 24+340. Trasa predmetnog državnog puta, prolazi kroz brdskoplaninski i planinski prostor, sa izrazito malim gustinama naseljenosti.

Za postojeću trasu predmetnog državnog puta, u 2020. godini, usvojen je Plan detaljne regulacije za rekonstrukciju putnog pravca Novi Pazar – Tutin za deonicu putnog pravca na teritoriji Tutina (odlukom br. 350-44/2020 od 05.03.2020. godine i objavljen u “Službenom listu opštine Tutin”, broj 2/2020 od 06.03.2020. godine).

U međuvremenu, završeno je izvođenje radova na rekonstrukciji predmetnog puta.

Prema važećoj planskoj dokumentaciji, rekonstrukcija predmetnog puta je izvedena prema sledećem: ¹ osnovni projektni elementi predmetnog puta za računsku brzinu od 40 km/h, namena puta – motoput, prioritet saobraćaja – tranzit i PGDS za planiranu 2039. god. od 3600 vozila.

² GRANIČNI GEOMETRIJSKI ELEMENTI PUTA

Širina saobraćajnih traka	$t_v = 2 \times 2,75\text{m}$
Širina ivičnih traka	$t_i = 2 \times 0,25\text{m}$
Širina bankine	$b = 1,00\text{m}$
Širina berme	$Br = 0,50\text{m}$
Širina rigola u useku (asf.rigol bez ivičnjaka)	$R = 0,50\text{m}$

³ Kolovozna konstrukcija - zadovoljava uslove lakog saobraćajnog opterećenja (osovinsko opterećenje od najmanje 80 kN po osovini). Na saobraćajnicama i priključcima lokalnih i nekategorisanih puteva kolovozna konstrukcija će se prilagoditi saobraćajnim opterećenjima.

¹ Preuzeto iz Plana detaljne regulacije za rekonstrukciju putnog pravca Novi Pazar – Tutin, za deonicu putnog pravca na teritoriji Tutina (“Službeni list opštine Tutin” br.2/2020)

² Preuzeto iz Plana detaljne regulacije za rekonstrukciju putnog pravca Novi Pazar – Tutin, za deonicu putnog pravca na teritoriji Tutina (“Službeni list opštine Tutin” br.2/2020)

³ Preuzeto iz Plana detaljne regulacije za rekonstrukciju putnog pravca Novi Pazar – Tutin, za deonicu putnog pravca na teritoriji Tutina (“Službeni list opštine Tutin” br.2/2020)

⁴ Predviđeno je da se odvodnjavanje površinskih voda sa kolovoza vrši asfaltnim rigolom koji je uvek postavljen na strani u useku. Odvodnjavanje posteljice će se vršiti drenažnim cevima koje se uvek postavljaju na strani kolovoza u useku. Zbog pojave procednih voda i ostataka atmosferskih voda iz zaleđa stenskih masa koje mogu da dospeju do kolovoza u vidu curenja i/ili kapanja, predviđa se da ispod rigola uvek bude drenažni rov bez obzira na poprečni nagib kolovoza. Na pojedinim mestima odvođenje atmosferskih voda se odvija putem putnih obodnih zemljanih i betonskih kanala, kao i prelivanjem preko bankine nasipa.

U obuhvatu Prve izmene i dopune Plana je deonica predmetnog državnog puta u dužini od oko 10 km, koja se, posmatrano iz pravca Novog Pazara ka Tutinu, proteže preko kp.br. 1032 KO Raduhovce, kp.br. 992 KO Kovači, kp.br. 992 KO Žirče i kp.br. 1071/1 KO Mitrova. Sve ove parcele su u javnoj svojini, čiji je vlasnik Republika Srbija.

Nekategorisani putevi, na kojima se planira trasa državnog puta, takođe posmatrano iz pravca Novog Pazara ka Tutinu, protežu se delom na kp.br. 1025/3 i 1025/2, zatim na kp.br. 95, delom na kp.br. 1033, sve u KO Raduhovce, potom na kp.br. 990 KO Kovači i na kp.br. 381/1 i 381/2 KO Žirče, u dužini od oko 2,8 km za prvu deonicu i na kp.br. 418/2 i 418/1, zatim delom na kp.br. 431/3 (opštinski put O-1) i kp.br. 993/1 i 993/2, sve u KO Žirče, u dužini od oko 1,4 km za drugu deonicu. Svi ovi nekategorisani putevi su u javnoj svojini, čiji vlasnik je opština Tutin. Sve ostale parcele pripadaju ili nekategorisanim putevima (u javnoj svojini opštine Tutin) ili su to parcele koje pripadaju poljoprivrednom ili šumskom zemljištu i uglavnom su u privatnoj svojini fizičkih lica.

Uz planirani koridor državnog puta, na kp.br. 258 KO Kovači, nalazi se groblje, dok se na kp.br. 594/1 i 596/2, kao i delovima kp.br. 593, 594/2, 595/1, 595/2 i 596/1 KO Kovači nalazi nekadašnja eksploatacija kamena, a trenutno separacija agregata i asfaltna baza, koja je korišćena za potrebe radova na rekonstrukciji državnog puta.

U odeljku **I POLAZNE OSNOVE, 1. IZVOD IZ TEKSTUALNOG DELA USVOJENOG KONCEPTA PROSTORNOG PLANA, 1.5. OCENA STANJA, POTENCIJALA I OGRANIČENJA ZA RAZVOJ, KORIŠĆENJE I UREĐENJE PROSTORA, 1.5.1. Skraćeni prikaz i ocena stanja, 1.5.1.2. Prirodni sistemi i resursi, 1.5.1.2.5. Saobraćaj, infrastrukturni i komunalni sistemi**, na kraju teksta ispod podnaslova **Energetska infrastruktura**, dodaje se:

Kroz područje Prve izmene i dopune i u neposrednom okruženju, nalaze se:

- trasa dalekovoda (DV) 110 kV br. 1184 TS "Novi Pazar" - TS "Tutin" (radi na nivou 35 kV) – tangira predmetno područje;
- DV 10 kV pravac Crkvine – Delimeđe;
- niskonaponska mreža sa TS 10/0,4 kV "Crkvine 1 i 2", "Raduhovce", "Kovače 1" i "Kovače repetitor".

U odeljku **I POLAZNE OSNOVE, 1. IZVOD IZ TEKSTUALNOG DELA USVOJENOG KONCEPTA PROSTORNOG PLANA, 1.5. OCENA STANJA, POTENCIJALA I OGRANIČENJA ZA RAZVOJ, KORIŠĆENJE I UREĐENJE PROSTORA, 1.5.1. Skraćeni**

⁴ Preuzeto iz Plana detaljne regulacije za rekonstrukciju putnog pravca Novi Pazar – Tutin, za deonicu putnog pravca na teritoriji Tutina ("Službeni list opštine Tutin" br.2/2020)

prikaz i ocena stanja, 1.5.1.2. Prirodni sistemi i resursi, 1.5.1.2.5. Saobraćaj, infrastrukturni i komunalni sistemi, na kraju teksta ispod podnaslova **Telekomunikacije i poštanski saobraćaj**, dodaje se:

Kroz područje Prve izmene i dopune Plana, prolazi postojeća elektronska komunikaciona (EK) infrastruktura, koja potencijalno može biti ugrožena planiranom izgradnjom.

U odeljku **II PLANSKI DEO, 1. PLANSKA REŠENJA, 1.1. OPIS I ODREĐENJE NAMENE PROSTORA**, na kraju petog pasusa, dodaje se: U skladu sa navedenim opredeljenjima, kao i što se za trasu planiranog državnog puta, u većoj meri, koriste trase postojećih nekategorisanih puteva, u Prvoj izmeni i dopuni Plana ne vrše se izmene bilansa površina građevinskog, šumskog, vodnog i poljoprivrednog zemljišta.

U odeljku **II PLANSKI DEO, 1. PLANSKA REŠENJA, 1.5. PROSTORNI RAZVOJ SAOBRAĆAJA I INFRASTRUKTURNIH SISTEMA I POVEZIVANJE SA REGIONALNIM INFRASTRUKTURNIM MREŽAMA, 1.5.1. Saobraćaj i saobraćajna infrastruktura, 1.5.1.2. Državni putevi I i II reda**, na kraju odeljka, dodaje se:

U Prvoj izmeni i dopuni Plana vrši se izmena saobraćajnog rešenja i određivanje trase izmeštene deonice državnog puta IIA reda broj 203. Doljeviće – Pazarište – Tutin - Bregovi, od sela Crkvine do ulaza u Tutin.

Izmeštanje predmetnog državnog puta će se vršiti na dve deonice, deonica 1 i deonica 2. Obe ove deonice, u značajnoj meri, skraćuju dužinu puta i daleko su povoljnije od postojećeg koridora u pogledu situacionih elemenata trase, jer su bez oštih i nepreglednih krivina, bez velikih nagiba i na osunčanoj strani, što je bezbednije za vožnju, naročito u zimskim uslovima. Okvirno, skraćuje se dužina državnog puta sa 8,90 km na 4,20 km.

Definitivan položaj koridora i trase planiranog državnog puta sa raskrsnicama, utvrdiće se odgovarajućim urbanističkim planom, na osnovu tehničke dokumentacije na nivou studije opravdanosti sa generalnim / ili idejnim projektom i procenom uticaja na životnu sredinu.

Koridor planiranog državnog puta obuhvata pojas širine oko 40 m, u kome se nalaze:

- putno zemljište sa propisanom granicom eksproprijacije na odstojanju od 3 m, mereno od granice putnog zemljišta na spoljnu stranu, okvirne širine 20 m;
- zaštitni pojas, širine 10 m sa obe strane putnog zemljišta (koji istovremeno i određuje položaj građevinske linije pored predmetnog državnog puta).

U okviru putnog zemljišta, uspostavlja se režim zabrane izgradnje svih objekata koji nisu u funkciji izgradnje trase i objekata puta i raskrsnica sa putevima nižeg ranga.

U zaštitnom pojasu puta:

- zabranjena je izgradnja građevinskih ili drugih objekata, kao i građenje i postavljanje postrojenja, uređaja i instalacija, osim izgradnje saobraćajnih površina pratećih, funkcionalnih, sadržaja javnog puta, kao i postrojenja, uređaja i instalacija koji služe potrebama javnog puta i saobraćaja na javnom putu;
- dozvoljava se izgradnja, odnosno postavljanje komunalne / tehničke infrastrukture po prethodno pribavljenim uslovima i saglasnosti upravljača državnog puta;

- dozvoljava se rekonstrukcija (u postojećem gabaritu i volumenu) i sanacija postojećih objekata, ukoliko ne ugrožavaju funkciju puta i ukoliko tehničkim rešenjima može da se obezbediti adekvatna zaštita od negativnih uticaja puta (od buke, vibracija i aerozagađenja), a sve u skladu sa uslovima upravljača državnog puta.

U odeljku II **PLANSKI DEO, 1. PLANSKA REŠENJA, 1.5. PROSTORNI RAZVOJSAOBRAĆAJA I INFRASTRUKTURNIH SISTEMA I POVEZIVANJE SA REGIONALNIM INFRASTRUKTURNIM MREŽAMA, 1.5.1. Saobraćaj i saobraćajna infrastruktura, 1.5.1.3. Javni opštinski putevi**, na kraju odeljka, dodaje se:

Delovi trase postojećeg državnog puta, koji nisu potrebni za pravac pružanja DP II A reda br. 203. mogu da se prekategorišu u opštinski put, uz sprovođenje procedure određene važećim zakonskim propisima iz predmetne oblasti.

U odeljku II **PLANSKI DEO, 1. PLANSKA REŠENJA, 1.5. PROSTORNI RAZVOJSAOBRAĆAJA I INFRASTRUKTURNIH SISTEMA I POVEZIVANJE SA REGIONALNIM INFRASTRUKTURNIM MREŽAMA, 1.5.4.3. Energetska infrastruktura, 1.5.4.3.1. Elektroenergetska i gasovodna struktura**, na kraju odeljka, dodaje se sledeći tekst:

Područje Prve izmene i dopune Plana tangira, sa jugoistočne strane dalekovod (DV) br. 1184, koji sada radi pod naponom 35 kV.

Prema Planu razvoja prenosnog sistema i Planu investicija, planirana su dva projekta:

- priključni vod za TS 110/35/20 kV "Tutin", gde će nova TS "Tutin" biti priključena na prenosni sistem podizanjem postojećeg DV br. 1184 na 110 kV naponski nivo;
- priključni vod za TS 110/20 kV "Novi Pazar 3", pri čemu će ova TS biti priključena, po principu "ulaz – izlaz" na DV br. 1184, nakon njegovog podizanja na 110 kV naponski nivo.

Usvojena je i studija priključenja solarne elektrane "Adria Solea Sjenica" na prenosni sistem – sistemski deo – prva faza – u kojoj je definisan priključak solarne elektrane "Adria Solea Sjenica" na prenosni sistem, preko PRP 110 kV "Adria Solea", po principu "ulaz-izlaz" na DV 110 kV br. 189 TS "Sjenica" - TS "Novi Pazar 1", uz izgradnju novog 110 kV dalekovoda od PRP 110 kV "Adria Solea" do TS "Tutin", kao jednosistemski dalekovod.

Planirani priključni dalekovod za TS 110/20 kV "Novi Pazar 3" i priključak za solarnu elektranu "Adria Solea Sjenica" se ne ukrštaju sa obuhvatom Plana, već se nalaze u blizini, ali će njihova izgradnja (priključnog dalekovoda za TS 110/20 kV "Novi Pazar 3" i priključka za solarnu elektranu "Adria Solea Sjenica") uticati na promenu električnih parametara postojećeg dalekovoda (DV) br. 1184, koji utiču na proračune induktivnog i galvanskog uticaja dalekovoda na sve planirane objekte u obuhvatu Plana.

Kroz područje Prve izmene i dopune Plana prolaze postojeći elektroenergetski objekti, naponskog nivoa 10 i 1 kV.

Pravila uređenja i građenja na osnovu uslova upravljača elektroenergetske infrastrukture naponskog nivoa 110 kV

Svaka gradnja ispod i u blizini dalekovoda i razvodnog postrojenja uslovljena je poštovanjem važećih zakonskih propisa i standarda iz predmetne oblasti.

U slučaju gradnje ispod ili u blizini dalekovoda potrebna je saglasnost upravljača elektroenergetske infrastrukture, pri čemu važe sledeći uslovi:

- Saglasnost bi se dala na Elaborat koji Investitor planiranih objekata treba da obezbedi, u kome je dat tačan odnos dalekovoda i objekata čija je izgradnja planirana, uz zadovoljenje važećih propisa i zakona iz predmetne oblasti i isti može izraditi projektna organizacija koja je ovlašćena za te poslove. Troškovi izrade Elaborata padaju u celosti na teret Investitora planiranih objekata.
- Prilikom izrade Elaborata proračune sigurnosnih visina i udaljenosti uraditi za temperaturu provodnika od +80°S, za slučaj da postoje nadzemni delovi, u skladu sa tehničkim uputstvom TU-DV-04. Za izradu Elaborata koristiti podatke iz projektne dokumentacije dalekovoda, koje upravljač elektroenergetske infrastrukture, dostavlja na zahtev, kao i podatke dobijene na terenu geodetskim snimanjem, koji se obavljaju o trošku Investitora planiranih objekata.
- Elaborat dostaviti u minimalno tri primerka.
- U Elaboratu prikazati eventualne radove koji su potrebni da bi se međusobni odnos uskladio sa propisima.

U skladu sa članom 218. Zakona o energetici, zaštitni pojas dalekovoda 110 kV iznosi 25 m sa obe strane dalekovoda, mereno od krajnjeg faznog provodnika.

Prilikom izrade Elaborata o mogućnostima gradnje planiranih objekata u zaštitnom pojasu dalekovoda, poštovati sve važeće propise iz predmetne oblasti, pri čemu je potrebno:

- 1) Ucrtati položaje planirane infrastrukture u odnosu na dalekovode i proveriti njihov odnos i usklađenost u skladu sa važećom zakonskom regulativom iz predmetne oblasti i dati zaključak da li je ispoštovano zahtevano sa eventualnim predlogom mera za usklađivanje. U zonama povećane osetljivosti, Elaboratom moraju biti proračunate i vrednosti nivoa elektromagnetnog polja i izvršena provera njihove usklađenosti sa zakonskom regulativom. Po izgradnji objekta (pre dobijanja upotrebne dozvole) potrebno je da Investitor objekta dostavi A.D. „Elektromreža Srbije“ izveštaj o prvim ispitivanjima jačine električnog polja i magnetne indukcije od strane ovlašćene laboratorije (pravnog lica) za ispitivanje nejonizujućeg zračenja koja je ovlašćena od strane nadležnog Ministarstva, čime bi se dodatno proverili rezultati dobijeni proračunom u Elaboratu, odnosno da li su ispunjeni i zadovoljeni propisi o granicama nejonizujućih zračenja.
- 2) Analizirati induktivni i galvanski uticaj na potencijalne planirane objekte od elektroprovodnog materijala.
- 3) Analizirati induktivni uticaj na potencijalne planirane telekomunikacione vodove (nema potrebe da se radi u slučaju da se koriste optički kablovi).
Napomena: Elaboratom mora biti obrađena izgradnja kompletne infrastrukture (javne rasvete, saobraćajnica, vodovod i kanalizacija, distributivna mreža, ozelenjavanje i dr.). Takođe je neophodno da se u elaboratu definišu bezbednosne mere prilikom izvođenja radova i eksploatacije objekata.

U blizini dalekovoda, a van zaštitnog pojasa, potrebno je razmotriti mogućnost gradnje planiranih objekata u zavisnosti od induktivnog uticaja na:

- potencijalne planirane objekte od elektroprovodnog materijala i

- potencijalne planirane telekomunikacione vodove (nema potrebe da se radi u slučaju da se koriste optički kablovi).

Predvideti mere poput sopstvenih i kolektivnih sredstava zaštite, galvanskih umetaka čiji je izolacioni nivo viši od graničnih vrednosti uticaja, izolovanje nadzemnih delova plastičnim omotačima i slično.

Ukoliko postoje metalni cevovodi, u zavisnosti od naseljenosti područja, potrebno je analizirati induktivni uticaj na maksimalnoj udaljenosti do 1000 m od ose dalekovoda. Induktivni uticaj, u zavisnosti od specifične otpornosti tla i naseljenosti područja, potrebno je analizirati na maksimalnoj udaljenosti do 3000 m od ose dalekovoda, u slučaju gradnje telekomunikacionih vodova.

Preporuka je da se bilo koji objekat planira van zaštitnog pojasa dalekovoda kako bi se izbegla izrada Elaborata o mogućnostima gradnje planiranih objekata u zaštitnom pojasu dalekovoda i eventualna adaptacija ili rekonstrukcija dalekovoda. Takođe, preporuka je i da minimalno rastojanje prateće infrastrukture i instalacija, od bilo kog dela stuba dalekovoda bude 12 m, što ne isključuje potrebu za izradu Elaborata.

Ostali opšti tehnički uslovi:

- Prilikom izvođenja radova kao i kasnije prilikom eksploatacije planiranih objekata, voditi računa da se ne naruši sigurnosna udaljenost od 7 m na kojoj se mogu naći zaposleni, oprema ili mašine u odnosu na provodnike dalekovoda naponskog nivoa 400 kV.
- Ispod i u blizini dalekovoda ne saditi visoko drveće koje se svojim rastom može približiti na manje od 7 m u odnosu na provodnike dalekovoda naponskog nivoa 400 kV, kao i u slučaju pada drveta.
- Zabranjeno je korišćenje prskalica i tečnosti u mlazu ukoliko postoji mogućnost da se mlaz približi na manje od 7 m od provodnika dalekovoda naponskog nivoa 400 kV.
- Zabranjeno je skladištenje lako zapaljivog materijala u zaštitnom pojasu dalekovoda.
- Priključke izvesti podzemno u slučaju ukrštanja sa dalekovodom.
- Niskonaponske, telefonske priključke i druge priključke izvesti podzemno u slučaju ukrštanja sa dalekovodom.
- Prilikom izvođenja bilo kakvih građevinskih radova, nivelacije terena, zemljanih radova i iskopa u blizini dalekovoda, ni na koji način se ne sme ugroziti statička stabilnost stubova dalekovoda.
- Teren ispod dalekovoda se ne sme nasipati.
- Sve metalne instalacije (elektro-instalacije, grejanje i sl.) i drugi metalni delovi (ograde i sl.) moraju da budu propisno uzemljeni. Naročito voditi računa o izjednačenju potencijala.
- Delovi cevovoda kroz koje se ispušta fluid moraju biti udaljeni najmanje 30 m od najisturenijih delova dalekovoda pod naponom.

Uobičajena je praksa da se u postojećim koridorima dalekovoda mogu izvoditi sanacije, adaptacije i rekonstrukcije, ako to u budućnosti zbog potreba intervencija i revitalizacija elektroenergetskog sistema bude neophodno, a ne može biti sagledano u ovom času.

Pravila uređenja i građenja za ostalu elektroenergetsku infrastrukturu

Ako su u toku izrade tehničke dokumentacije utvrdi da je potrebna zaštita ili izmeštanje elektroenergetskih objekata, investitor izgradnje saobraćajne infrastrukture mora izraditi

projekat zaštite ili izmeštanja i obezbediti alternativne trase i infrastrukturne koridore, uz prethodnu saglasnost nadležnog upravljača postojeće elektroenergetske infrastrukture.

Troškove postavljanja elektroenergetskog objekta na drugu lokaciju, kao i troškove gradnje, prema zakonskim propisima iz oblasti energetike, snosi investitor objekta zbog čije izgradnje se vrši izmeštanje.

U odeljku II PLANSKI DEO, 1. PLANSKA REŠENJA, 1.5. PROSTORNI RAZVOJSAOBRAĆAJA I INFRASTRUKTURNIH SISTEMA I POVEZIVANJE SA REGIONALNIM INFRASTRUKTURNIM MREŽAMA, 1.5.4. Telekomunikacije i poštanski saobraćaj, na kraju odeljka, dodaje se sledeći tekst:

U Prvoj izmeni i dopuni Plana, duž koridora državnog puta, planiran je koridor za polaganje elektronske komunikacije (EK) infrastrukture sa polaganjem odgovarajućih cevi (PE/PVC odgovarajućeg preseka) za naknadno provlačenje EK kablova.

Pravila uređenja i građenja

Zaštita kablova koji se ne izmeštaju:

- Planiranim radovima ne sme doći do ugrožavanja mehaničke stabilnosti i tehničkih karakteristika postojeće EK infrastrukture, ni do ugrožavanja normalnog funkcionisanja EK saobraćaja, i mora uvek biti obezbeđen adekvatan pristup postojećoj EK infrastrukturi, radi redovnog održavanja i eventualnih intervencija.
- Pre početka izvođenja radova potrebno je obratiti se upravljaču EK infrastrukture, a u cilju identifikacije i obeležavanja trase postojećih podzemnih kablova u zoni planiranih radova (pomoću instrumenta tragača kablova, uvidom u tehničku dokumentaciju izvedenog stanja i po potrebi probnim iskopima na trasi), kako bi se utvrdio njegov tačan položaj i dubina i definisali konačni uslovi zaštite EK infrastrukture.
- Projektant, odnosno izvođač radova je u obavezi da poštuje važeće tehničke propise u vezi sa dozvoljenim rastojanjima planiranog objekta od postojećih EK kablova.
- Zaštitu i obezbeđenje postojeće EK infrastrukture treba izvršiti pre početka bilo kakvih građevinskih radova i preduzeti sve potrebne i odgovarajuće mere predostrožnosti kako ne bi, na bilo koji način, došlo do ugrožavanja mehaničke stabilnosti, tehničke ispravnosti i optičkih karakteristika postojeće EK infrastrukture.
- Građevinske radove u neposrednoj blizini postojeće EK infrastrukture vršiti isključivo ručnim putem bez upotrebe mehanizacije i uz preduzimanje svih potrebnih mera zaštite (obezbeđenje od sleganja, probni iskopi i sl.).
- U slučaju eventualnog oštećenja postojeće EK infrastrukture ili prekida EK saobraćaja usled izvođenja radova, izvođač radova je dužan da upravljaču EK infrastrukture nadoknadi celokupnu štetu po svim osnovama (troškove sanacije i naknadu gubitka usled prekida EK saobraćaja).

Ukoliko predmetna izgradnja uslovljava izmeštanje postojećih EK objekata/kablova:

- Ukoliko predmetna izgradnja uslovljava izmeštanje postojećih EK objekata/kablova, neophodno je uraditi tehničko rešenje/Projekat izmeštanja, zaštite i obezbeđenja postojećih EK objekata/kablova u saradnji sa nadležnom službom upravljača EK infrastrukture. Takvo tehničko rešenje mora biti sastavni deo potrebne tehničke dokumentacije.
- Izvod iz Projekta za građevinsku dozvolu koji sadrži pomenuto tehničko rešenje sa

grafičkim prilogom i predmerom i predračunom materijala i radova, sa izdatim tehničkim uslovima, treba dostaviti obrađivaču uslova, radi dobijanja saglasnosti.

- Ukoliko se za predmetne radove ne radi Projekat za građevinsku dozvolu, to ne oslobađa investitora obaveze da izradi tehničko rešenje/Projekat za izvođenje radova na izmeštanju, zaštiti i obezbeđenju postojećih EK kablova i da na njega traži saglasnost upravljača EK infrastrukture.
- Radovi na zaštiti i obezbeđenju, odnosno radovi na izmeštanju postojećih EK objekata/kablova, izvode se o trošku investitora, osim u slučajevima kada je ova oblast drugačije definisana odgovarajućim sporazumima. Obaveza investitora je i da reguliše imovinsko - pravne odnose i pribavi potrebne saglasnosti za buduće trase EK kablova, pre početka radova na njihovom izmeštanju.
- Ukoliko se za predmetne radove ne radi Projekat za građevinsku dozvolu, a izgradnja uslovljava izmeštanje postojećih EK objekata u obimu koji izlazi iz obuhvata postojećih građevinskih i upotrebni dozvola za EK objekte, investitor je obavezan da uradi Projekat izmeštanja EK objekata sa svim potrebnim saglasnostima i uslovima za dobijanje upotrebne dozvole.
- Izmeštanje treba izvršiti na bezbednu trasu, pre početka radova na izgradnji za koju se traže uslovi.

U odeljku **II PLANSKI DEO, 1. PLANSKA REŠENJA, 1.6. ZAŠTITA ŽIVOTNE SREDINE, PREDELA, PRIRODNIH I NEPOKRETNIH KULTURNIH DOBARA I ZAŠTITA OD ELEMENTARNIH NEPOGODA, 1.6.1. Zaštita životne sredine**, nakon odeljka **1.6.1.2. Pravila i mere zaštite životne sredine**, dodaju se novi odeljci **1.6.1.3. Ekološka valorizacija Prve izmene i dopune Plana** i **1.6.1.4. Način vrednovanja činioca životne sredine u postupku Strateške procene uticaja na životnu sredinu Prve izmene i dopune Plana, mere za sprečavanje, ograničavanje i kompenzaciju negativnih uticaja**, sa pripadajućim tekstom:

1.6.1.3. Ekološka valorizacija Prve izmene i dopune Plana

Na osnovu utvrđenih potencijala i evidentiranih ograničenja u prostoru na području Prve izmene i dopune Plana i Strateške procene uticaja na životnu sredinu na životnu sredinu Prve izmene i dopune Plana (područje - nova trasa državnog puta IIA reda broj 203.), karakteristika postojećeg stanja i karakteristika planskih rešenja, odnosno postojeće i planirane namene, izvršena je ekološka valorizacija prostora u obuhvatu planskog dokumenta. Opšti ciljevi ekološkog vrednovanja prostora Prve izmene i dopune Plana:

- utvrđivanje i valorizovanje ključnih potencijala prostora u obuhvatu Prve izmene i dopune Plana;
- identifikacija postojećih konflikata i ograničenja (prostornih, ekoloških);
- procena prostorno-ekoloških kapaciteta područja Prve izmene i dopune Plana;
- definisanje prostorno-ekološke matrice područja Prve izmene i dopune Plana za održivi razvoj.

Posebni ciljevi ekološkog vrednovanja prostora Prve izmene i dopune Plana:

- definisanje ekološke celine i ekološkog pojasa;
- utvrđivanje uslova za planiranje namene prostora u ekološkoj celini i ekološkim pojasevima;
- definisanje ekološki prihvatljivih projekata, objekata, pratećih sadržaja i infrastrukture;
- definisanje uslova i mera za planiranje projekata, uslova za sprečavanje prostornih i ekoloških konflikata, kao i uslova ekološke kompenzacije u prostoru;

- utvrđivanje obaveznih ekoloških smernica i mera za realizaciju planirane namene prostora;
- utvrđivanje obaveznih ekoloških mera i uslova za realizaciju projekata u procesu implementacije planskog dokumenta;
- utvrđivanje obaveznih smernica i mera zaštite i monitoringa životne i društvene sredine.

Područje Prve izmene i dopune Plana je valorizovano na osnovu postojećeg, odnosno zatečenog stanja, procenjenih značajnih uticaja u granicama planskog dokumenta kao i iz neposrednog i šireg okruženja, karakteristika planiranih namena, objekata, sadržaja i infrastrukture, kao i identifikovanih ograničenja, specifičnosti i uslovljenosti u prostoru.

Valorizacija je izvršena u cilju usklađivanja razvoja planskog područja prema kriterijumima ekonomske opravdanosti i održivosti i ekološke prihvatljivosti. Koncept zaštite i unapređenja životne sredine za područje Prve izmene i dopune Plana zasnovan je na:

- zaštiti i unapređenju prostora, prirodnih vrednosti i kulturnih dobara u području izmena i zoni od značaja za životnu sredinu šire prostorne celine;
- sanaciji i revitalizaciji svih degradiranih površina, postojećih i onih koje će nastati i unapređenju ekoloških uslova područja Plana;
- infrastrukturnom opremanju i komunalnom uređenju, pre svega zona koje trpe uticaje od planiranih aktivnosti kao kompenzaciona mera, u cilju unapređenja stanja životne sredine i života lokalnog stanovništva (pre svega u cilju upravljanja otpadnim vodama i otpadom);
- maksimalno ozelenjavanje prostora, očuvanje i zaštita postojećeg zelenila, popravljavanje i unapređenje predeonih karakteristika područja planiranih aktivnosti;
- zaštiti kvaliteta površinskih, podzemnih voda i zaštiti zemljišta u zonama planiranih radova i neposrednom okruženju (zonama lokalnih puteva, zona stanovanja, potencijalnih pozajmišta);
- zaštiti kvaliteta vazduha, kontrola emisija iz emitera i površina koje predstavljaju izvore emisija u vazduh (izduvni gasovi, prašina);
- akustičkom zoniranju, zaštiti i sprečavanju prekomerne emisije buke u povredljivim zonama i objektima, u zonama osetljivih receptora;
- organizovanom sistemu i planovima upravljanja otpadom i otpadnim vodama;
- prevenciji i kontroli svih izvora zagađivanja vode, vazduha, zemljišta;
- prevenciji udesa i udesnih situacija;
- monitoringu stanja životne sredine, u toku izvođenja radova i fazi redovne eksploatacije putnog koridora.

U cilju održivog i ekološki prihvatljivog upravljanja prostorom, prirodnim vrednostima, životnom i društvenom sredinom u granicama Prve izmene i dopune Plana, Strateškom procenom uticaja je izvršena valorizacija prostora. Da bi se procenili mogući uticaji strateškog i ostalog karaktera, efekti i posledice po životnu i društvenu sredinu, zdravlje i bezbednost stanovništva i svih korisnika prostora, izvršeno je vrednovanje planskog obuhvata sa aspekta zaštite životne sredine, kao podloga za najbolje ponuđeno varijantno rešenje za realizaciju planiranog saobraćajnog koridora za održivi i ekološki najprihvatljiviji razvoj.

Na osnovu prostorno-položajnih karakteristika analiziranog područja Prve izmene i dopune Plana, postojećih ograničenja i ekoloških konflikata, postojeće namene, obavezujućih smernica i mera zaštite životne sredine koje su uslov za planiranu namenu i implementaciju Prve izmene i dopune Plana, odnosno realizaciju planiranih sadržaja, infrastrukture, plansko područje se

vrednuje kao:

Ekološka celina „Prve izmene i dopune Prostornog plana opštine Tutin“ sa pripadajućim ekološkim pojasem:

- Ekološki pojas **„Područje - nova trasa državnog puta IIA reda broj 203“**.

Kako bi se stvorili uslovi za dalji održivi razvoj u granicama ekološke celine i ekološkog pojasa, neophodno je da realizaciju projekta prati primena obaveznih mera za sprečavanje i ublažavanje potencijalno negativnih uticaja na stanje u prostoru i životnoj sredini, odnosno izvrši obavezan postupak procene uticaja na životnu sredinu na hijerarhijski nižem nivou.

Definitivan položaj koridora i trase planiranog državnog puta sa raskrsnicama, utvrdiće se odgovarajućim urbanističkim planom, na osnovu tehničke dokumentacije na nivou studije opravdanosti sa idejnim projektom i procenom uticaja na životnu sredinu.

Ekološki pojas **„Područje - nova trasa državnog puta IIA reda broj 203“** obuhvata izmenu saobraćajnog rešenja i određivanje trase izmeštene deonice državnog puta IIA reda broj 203. Doljeviće – Pazarište – Tutin - Bregovi, od sela Crkvine do ulaza u Tutin.

1.6.1.4. Način vrednovanja činioca životne sredine u postupku Strateške procene uticaja na životnu sredinu Prve izmene i dopune Plana, mere za sprečavanje, ograničavanje i kompenzaciju negativnih uticaja

U cilju zaštite i unapređenja životne sredine na planskom području kao i u zonama na koje namene planskog dokumenta mogu uticati, Strateškom procenom uticaja planskih rešenja na životnu sredinu, definisane su mere za sprečavanje i ograničenje negativnih i povećanje pozitivnih uticaja na životnu i društvenu sredinu. Smernice i mere su definisane na osnovu procene postojećeg stanja, prirodnih i stvorenih vrednosti, procenjenog kapaciteta životne sredine, planiranih namena i identifikacije mogućih negativnih uticaja i izvora zagađenja na području Prve izmene i dopune Plana.

Prilikom definisanja mera zaštite životne sredine uzeta je u obzir hijerarhijska uslovljenost Plana i Strateške procene uticaja, pa su u mere zaštite ugrađene smernice dokumenata višeg hijerarhijskog nivoa koje se odnose na plansko područje. U mere su integrisani uslovi i mere od značaja za zaštitu životne i društvene sredine propisane od imalaca javnih ovlašćenja, pribavljenih za potrebe izrade Prve izmene i dopune Plana i Strateške procene uticaja na životnu sredinu.

Smernice i mere zaštite, kao obavezujuće, imaju za cilj da sve značajne uticaje na životnu sredinu svedu u okvire i granice prihvatljivosti, odnosno spreče ugrožavanje životne sredine i kvalitet života lokalnog stanovništva i svih korisnika prostora. Smernice i mere zaštite prostora i životne sredine sprečavaju ekološke konflikte, omogućavaju razvoj i realizaciju planirane namene u granicama Prve izmene i dopune Plana.

S obzirom na obavezu očuvanja ekološkog kapaciteta prostora za bezbedan život lokalnog stanovništva i očuvanje zastupljenih ekosistema i raznovrsnosti biodiverziteta u obuhvatu Prve izmene i dopune Plana i okruženju, za potrebe održivog planiranja izvršena je detaljna analiza, procena potencijalnih ograničenja i valorizacija potencijala.

1.6.1.4.1. Zaštita vazduha

Zaštita kvaliteta vazduha na području Prve izmene i dopune Plana (područje - nova trasa državnog puta IIA reda broj 203.), obuhvata mere prevencije i kontrole emisije zagađujućih materija iz svih izvora zagađenja (pokretnih i stacionarnih), kako bi se sprečio njihov uticaj na kvalitet vazduha i minimizirali potencijalno negativni efekti na zdravlje stanovništva i životnu sredinu.

Zaštita vazduha obuhvata planiranje mera za implementaciju Prve izmene i dopune Plana koje mogu imati složeni karakter, kumulativno i sinergijsko dejstvo na kvalitet vazduha. Sve smernice i mere zaštite vazduha moraju se sprovesti u skladu sa važećom zakonskom regulativom iz predmetne oblasti.

U cilju zaštite kvaliteta vazduha potrebno je:

- povećati energetske efikasnosti i povećati stepen korišćenja ekološki prihvatljivih izvora energije;
- permanentno održavati visok stepen komunalne higijene;
- uspostaviti monitoring kvaliteta vazduha prema programu, sa mernim mestom za praćenje kvaliteta vazduha;
- za sve postojeće i planirane projekte, objekte, prateće sadržaje i radove, koji predstavljaju izvore zagađivanja vazduha, obavezan je postupak procene uticaja na životnu sredinu i primena najbolje dostupne tehnike i tehnologije, u cilju sprečavanja i smanjenja emisije štetnih i opasnih materija u životnu sredinu;
- u skladu sa važećom zakonskom regulativom iz predmetne oblasti, pokrenuti postupak procene uticaja na životnu sredinu, pred nadležnim organom za zaštitu životne sredine u vezi donošenja odluke o potrebi procene uticaja na životnu sredinu, odnosno o potrebi izrade/ne izrade Studije o proceni uticaja na životnu sredinu.

Opšte smernice i obavezne mere zaštite vazduha:

- obavezna je kontrola svih emisija u vazduh, u granicama planskog dokumenta, u skladu sa zakonskim i podzakonskim aktima i propisanim graničnim vrednostima na području Prve izmene i dopuna Plana;
- očuvanje i unapređenje postojećih pojaseva zaštitnog zelenila i prilagođavanje funkciji zaštite od aerozagađenja, projektom pejzažnog uređenja, uz korišćenje pretežno autohtonih vrsta, uklopljenih u ambijent i predeo;
- podizanje nivoa komunalne higijene na području Prve izmene i dopune Plana;
- rekonstrukcija postojećih saobraćajnica za merodavno saobraćajno opterećenje;
- podsticanje korišćenja ekološki prihvatljivijih energenata, obnovljivih izvora energije i uvođenje energetske efikasnosti;
- obostrano/jednostrano ozelenjavanje saobraćajnica svih rangova i kategorija i ozelenjavanje svih površina u funkciji saobraćaja (parking-prostora, platoa);
- za slučaj prekoračenja graničnih vrednosti nivoa zagađujućih materija u vazduhu, preduzeti dodatne tehničko-tehnološke mere, kako bi se koncentracije zagađujućih materija svele u zakonom propisane vrednosti;
- u cilju sprečavanja nekontrolisanog raznošenja građevinskog materijala transportnim sredstvima, potrebno je sprovesti čišćenje vozila pre izlaska na javne površine, kao i obavezno prekrivanje ili vlaženje materijala koji se transportuje, kako ne bi došlo do

njegovog razvejavanja; po suvom i vetrovitom vremenu sprovoditi redovno vlaženje površina sa kojih može doći do razvejavanja prašine;

- izvršiti ozelenjavanje planskog područja, autohtonim drvenastim i žbunastim, brzorastućim vrstama, otpornim na zagađenje, pri čemu treba izbegavati alergene vrste;
- rekonstrukcija postojećih i realizacija novih projekata (objekata, tehnologija, infrastrukture) potencijalnih zagađivača vazduha, moguća je uz postupak procene uticaja na životnu sredinu, u skladu sa važećom zakonskom regulativom iz predmetne oblasti;
- zaštitu vazduha od zagađivanja sprovoditi na osnovu programa monitoringa, sa mernim mestima za praćenje kvaliteta vazduha, koji mora biti integralni deo monitoringa kvaliteta vazduha na području opštine Tutin;
- u cilju sprečavanja negativnih uticaja na životnu sredinu i zdravlje stanovništva i poboljšanja postojećeg stanja u okviru ove ekološke celine, zona i pojasa, potrebno je sprovoditi mere zaštite životne sredine: realizacija projekta (objekata, sadržaja i izvođenje radova) mora sadržati instrumente direktne zaštite životne sredine (sprečavanje i minimiziranje potencijalno štetnih uticaja i negativnih efekata po životnu sredinu), zbog čega je obavezno pokretanje postupka procene uticaja za projekte, radove i objekte koji mogu uticati na kvalitet i kapacitet životne sredine u skladu sa važećom zakonskom regulativom.

1.6.1.4.2. Zaštita voda

Mere zaštite površinskih i podzemnih voda će se sprovoditi u skladu sa ciljevima zaštite prirodne i životne sredine, odnosno očuvanja života i zdravlja ljudi, sprečavanja zagađivanja voda na planskom području, obezbeđenja vodosnabdevanja i nesmetanog korišćenja voda za različite namene.

Zaštita i unapređenje kvaliteta površinskih i podzemnih voda zasnovana je na merama i aktivnostima kojima se njihov kvalitet štiti i unapređuje, preko mera zabrane, prevencije, obavezujućih mera zaštite, kontrole i monitoringa, u cilju očuvanja kvaliteta života, živog sveta, postizanja standarda kvaliteta životne sredine, smanjenja zagađenja, sprečavanja daljeg pogoršanja stanja voda i obezbeđenje neškodljivog i nesmetanog korišćenja voda za različite namene.

Strateška procena uticaja na životnu sredinu daje osnovne mere zaštite voda koje je neophodno dalje sprovesti na hijerarhijski nižem nivou (razrada i konkretizacija kroz postupak procene uticaja na životnu sredinu i Studiju o proceni uticaja na životnu sredinu za svaki projekat za koji se zahteva procena uticaja).

U cilju sprečavanja, ograničenja i kompenzacije negativnih uticaja Prve izmene i dopune Plana na površinske i podzemne vode, neophodno je sprovoditi stroge mera zaštite za realizaciju planiranih projekata, objekata, pratećih sadržaja i dozvoljenih tehnologija i delatnosti. Sve smernice i mere zaštite voda moraju se sprovoditi u skladu sa važećom zakonskom regulativom iz predmetne oblasti.

Opšte smernice i obavezne mere zaštite voda:

- obavezno je očuvanje kvaliteta voda, vodotokova, izvora, vrela, bunara i održavanje zona zaštite površinskih vodotokova i izvorišta vodosnabdevanja;
- prilikom izrade projektne dokumentacije voditi računa o posrednom ili neposrednom

uticaju na već izgrađene vodne objekte, kao i o aktuelnom režimu površinskih i podzemnih voda;

- za potrebe gradnje na katastarskim parcelama u zoni obuhvata plana investitor/nosilac projekta je u obavezi da reši imovinsko-pravne odnose za angažovanje zemljišta na katastarskim parcelama;
- na mestima ukrštanja novoplanirane deonice državnog puta sa vodotocima u obuhvatu Prve izmene i dopune Plana mora se uraditi hidrološko - hidraulička analiza, kako bi se odabrao odgovarajući proticajni profil (propust ili mostovska konstrukcija), a na svim mestima gde postoje jaruge, prirodne vodojaže, kanali;
- na svim mestima gde postoji skupljanje površinske vode sa saobraćajnice, predvideti postavljanje cevastih propusta;
- potrebno je regulisati odvođenje vode iz propusta do recipijenta, kako ne bi došlo do erozije i ugrožavanja okolnog terena i objekata u sastavu puta i pored puta;
- svi budući putni objekti, moraju biti zaštićeni od štetnog dejstva vode izgradnjom zaštitnih objekata (kamene obaloutvrde, potporni zidovi, stabilizacioni pragovi);
- ukoliko budu planirani i mostovi preko vodotokova, koji su u obuhvatu Prve izmene i dopune Plana, predvideti tehnička rešenja kojima će se eliminisati negativno hidrauličko dejstvo suženja njihovih otvora;
- potrebno je rešiti oslanjanje mostova, tako da se ne smanjuje postojeći proticajni profil vodotokova;
- tehničkom dokumentacijom predvideti osiguranje mostova uzvodno i nizvodno u minimalnoj dužini od 10 m;
- prilikom izgradnje nije dozvoljeno deponovanje bilo kakvog materijala u koritu stalnih i povremenih vodotokova;
- u postupku razrade tehničke dokumentacije, na mestima ukrštanja trase sa vodotocima, treba predvideti postavljanje odgovarajućih objekata (mostovi, propusti) za potrebe odvođenja atmosferskih voda;
- u blizini vodotokova koristiti samo kvalitetan materijal za nasip kao što je šljunak bez primesa zemlje ili drugih nečistoća;
- zabranjeno je upuštanje svih vrsta otpadnih voda koje sadrže hazardne i zagađujuće supstance iznad propisanih graničnih vrednosti emisije, a koje mogu dovesti do pogoršanja trenutnog stanja svih površinskih i podzemnih voda na analiziranom području, kao i nizvodnom području;
- obavezne su mere zaštite voda rečnog korita i priobalja (forlanda) svih vodotokova u analiziranom području Prve izmene i dopune Plana;
- zabranjeno je ispuštanje svih otpadnih voda u stajaće vode, ako je ta voda u kontaktu sa podzemnom vodom, koja može prouzrokovati ugrožavanje dobrog ekološkog ili hemijskog statusa stajaće vode;
- pri izvođenju svih radova na realizaciji planirane infrastrukture, objekata, pratećih sadržaja i ostale infrastrukture, obavezne su mere tehničke i ekološke zaštite od zagađivanja površinskih voda, podzemnih voda i zemljišta;
- potrebno je da se planirana saobraćajna infrastruktura predvidi u funkciji zaštite od poplava, izgradnja saobraćajnica ne sme da remeti protok vode, nanosa i leda;
- zabranjeno je ispuštanje u javnu kanalizacionu mrežu svih otpadnih voda koje sadrže hazardne supstance iznad propisanih vrednosti, koje mogu štetno delovati na mogućnost prečišćavanja voda, koje mogu oštetiti kanalizacioni sistem i postrojenje za prečišćavanje voda, koje mogu negativno uticati na zdravlje lica koja održavaju

kanalizacioni sistem;

- zabranjeno je deponovanje, prosipanje i ostavljanje u zoni forlanda i korita za veliku vodu reka i ostalih prirodnih i veštačkih vodotokova, bilo kakvih materijala koji mogu zagaditi vode;
- sve otpadne vode se, pre upuštanja u recipijent, moraju prečišćavati do kvaliteta propisanog važećom Uredbom o graničnim vrednostima emisije zagađujućih materija u vode i rokovima za njihovo dostizanje;
- utvrditi karakteristike recipijenta u zonama ispusta prečišćenih otpadnih voda iz planskog obuhvata, izvršiti hidrološko-hidrauličke proračune i odrediti njihove kvantitativne i kvalitativne parametre;
- kvalitet prečišćenih voda, pre ispuštanja u recipijent, mora da odgovara zahtevanom nivou kvaliteta, u skladu sa zakonskom regulativom;
- obavezna je rekonstrukcija i izgradnja kanalizacione mreže u delovima planskog područja koji nisu pokriveni kanalizacionom mrežom;
- u delovima planskog područja koji nisu pokriveni kanalizacionom mrežom, dozvoljene su isključivo vodonepropusne septičke jame ili postrojenja za tretman fekalnih otpadnih voda, kao prelazno rešenje do izgradnje kanalizacione mreže;
- kanalizacionu mrežu planirati separatnog tipa, posebno za atmosferske otpadne vode i posebno za sanitarne otpadne vode;
- zabranjeno je pranje vozila, mašina, opreme i uređaja u površinskim vodama i na vodnom zemljištu;
- generalno, za sve površine, objekte, saobraćanu infrastrukturu, obavezno je dimenzionisanje kanala (rigola sa rešetkama) cevovoda i separatora ulja i masti, za merodavnu količinu vode;
- čišćenje taložnika-separatora ulja i masti se mora poveriti isključivo ovlašćenom operateru koji ima dozvolu za upravljanje opasnim otpadom na dalji tretman; upravljanje opasnim otpadom mora pratiti dokument o kretanju opasnog otpada;
- obavezna je kontrola kvaliteta otpadnih voda pre i posle prečišćavanja u taložnicima, separatorima ulja i masti; ispitivanje kvaliteta otpadnih voda vrši se preko akreditovane laboratorije; svaki separator taložnik ulja i masti mora biti opremljen mestom za uzorkovanje i meračem protoka;
- posle prečišćavanja, a pre upuštanja u recipijent, obavezna je ugradnja uređaja za merenje i registrovanje količina ispuštenih prečišćenih otpadnih voda i definisanje mernog mesta za uzimanje uzoraka za ispitivanje kvaliteta prečišćenih otpadnih voda;
- u slučaju havarijskog izlivanja, prosipanja opasnih i štetnih materija, obavezna je hitna sanacija ugrožene lokacije - odgovor na udes, u skladu sa planom zaštite od udesa;
- u zonama gde je potencijalno generisanje raznih kategorija otpada, obavezno je uspostaviti upravljanje svim vrstama otpada i otpadnih voda;
- u cilju kontrole životne sredine, zaštite vode i vodnih tela od zagađivanja, potrebno je, u skladu sa važećom zakonskom regulativom iz predmetne oblasti, pokrenuti postupak procene uticaja na životnu sredinu pred nadležnim organom za zaštitu životne sredine u vezi donošenja odluke o potrebi procene uticaja na životnu sredinu, odnosno o potrebi izrade/ne izrade Studije o proceni uticaja na životnu sredinu.

Mere zaštite izvorišta vodosnabdevanja

Zemljište i vodene površine u području zaštite postojećih i planiranih izvorišta vodosnabdevanja, u skladu sa važećom zakonskom regulativom, štite se od namernog ili slučajnog zagađivanja i

svih drugih uticaja koji mogu nepovoljno uticati na izdašnost izvorišta, prirodni sastav, kvalitet i zdravstvenu ispravnost vode:

- obaveznom uređivanjem i održavanjem zona sanitarne zaštite;
- primenom i provođenjem mera zabrane, prevencije, sanacije, sprečavanja, kontrole i nadzora, zaštite i monitoringa stanja;

Za zaštitu izvorišta vodosnabdevanja potrebno je:

- uraditi elaborat o zonama sanitarne zaštite;
- utvrditi površinu i prostorno pružanje zona sanitarne zaštite.

U cilju zaštite voda u izvorištu vodosnabdevanja, definišu se zone zaštite izvorišta podzemne vode.

1.6.1.4.3. Zaštita zemljišta

Opšte mere zaštite zemljišta obuhvataju sistem zaštite zemljišnog prostora i njegovo održivo korišćenje, koje se ostvaruje zaštitom poljoprivrednog visokobonitetnog zemljišta, racionalnim korišćenjem građevinskog zemljišta i primenom mera sistemskog praćenja kvaliteta zemljišta i poljoprivrednog zemljišta od značaja za proizvodnju zdravstveno bezbednih proizvoda:

- praćenje indikatora za ocenu rizika od zagađivanja i degradacije zemljišta;
- sprovođenje remedijacionih programa za otklanjanje posledica kontaminacije i degradacije zemljišnog prostora, izazvanih prirodno, udesom ili drugim antropogenim aktivnostima.

Sve smernice i mere zaštite zemljišta moraju se sprovoditi u skladu sa važećom zakonskom regulativom iz predmetne oblasti.

Smernice i obavezne mere racionalnog korišćenja i zaštite zemljišta od zagađivanja i degradacije:

- realizacija planirane namene, odnosno planiranog infrastrukturnog koridora i putnih objekata, pratećih sadržaja i ostale infrastrukture, se mora sprovesti u skladu sa propisanim urbanističkim parametrima, pravilima uređenja i pravilima građenja u granicama Prve izmene i dopune Plana;
- obavezno je, uz propisane urbanističke parametre, poštovati i mere zaštite zemljišta;
- zabranjeno je izlivanje, ispuštanje i prosipanje zagađenih voda i svih otpadnih voda na zemljište;
- zabranjeno je odlaganje i skladištenje otpada i otpadnih materija, na zemljištu, građevinskom i poljoprivrednom, van lokacija koje su definisane i uređene za upravljanje otpadom, u skladu sa Lokalnim planom upravljanja otpadom;
- obavezno je planiranje i sprovođenje preventivnih mera zaštite prilikom korišćenja zemljišta za realizaciju saobraćajne infrastrukture i ostalih projekata za koje se očekuje da će znatno oštetiti funkcije zemljišta;
- zabranjeno je ispuštanje i odlaganje opasnih i štetnih materija na poljoprivrednom i građevinskom zemljištu;
- zabranjeno je korišćenje biološki nerazgradive folije na obradivom poljoprivrednom zemljištu;
- realizacija planiranog projekta se mora sprovesti u skladu sa propisanim urbanističkim parametrima, pravilima uređenja i pravilima građenja i ekološkim uslovima i merama;

- kako bi se sprečilo dodatno nepotrebno zauzimanje zemljišta, potrebno je u daljoj razradi tehničke dokumentacije tačno definisati mesta gradilišta, sprečiti nastanak neplaniranih pristupnih puteva, sprečiti odlaganje materijala van prostora gradilišta ili za to unapred utvrđenih mesta, sprečiti nastanak novih neplaniranih pozajmišta;
- humusni materijal koji se skida u procesu izgradnje iskoristiti za humuziranje kosina nasipa i useka novog puta. Poželjno je, ukoliko je to moguće, ne vršiti skladištenje skinutog humusa, u suprotnom, skladištenje obaviti na tačno određenim mestima gde nivo podzemne vode ne može da utiče na dodatno vlaženje humusa. Humuziranje kosina poželjno uraditi u sloju od 20 cm, jer se tako dobijaju pogodniji uslovi za razvoj travnatih površina;
- prilikom izrade projektne dokumentacije tačno utvrditi mesta kretanja i parkiranja voznog parka. Ovo se obezbeđuje radi sprečavanja dodatnog zbijanja tla. Uz to, mesta na kojima je došlo do izlivanja nafte ili sličnih materija se moraju fizički otkloniti i odneti na mesta predviđena za odlaganje takve vrste otpada. Pranje mašina i ostale radove izvršiti na tačno određenim mestima u okviru granica gradilišta;
- zabranjeno otvaranje nekontrolisanih pristupnih puteva gradilištu;
- van pojasa eksproprijacije, određene površine se ne mogu koristiti kao privremena ili stalna mesta odlaganja, parkiranja, opravke mašina, pozajmišta;
- otpadni materijal koji nastaje na samom gradilištu odneti na određenu registrovanu deponiju;
- prilikom uređenja terena evidentirati mesta koja zahtevaju posebnu zaštitu od erozije i primeniti propisane mere sprečavanja tog procesa. Ovo se odnosi na mesta ispod mostova;
- radi sprečavanja zaslanjivanja zemljišta, količinu soli potrebnu za zimsko održavanje puta svesti na najmanju moguću meru;
- travni otkos duž puta ne koristiti za ishranu stoke - ukoliko dođe do neželjenog izlivanja određenih materija na već izgrađenom putu, zagađeno zemljište skinuti, odneti do deponije i zameniti novim slojem izbegavati upotrebu jakih hemijskih sredstava radi fitološko-entomološke zaštite biljaka;
- izbegavati upotrebu herbicida za uklanjanje korova u okviru putnog pojasa;
- ozeleniti kosine useka i nasipa radi sprečavanja erozije;
- ukoliko dođe do zagađenja zemljišta teškim metalima usled eksploatacije puta, zabranjeno je na udaljenosti 10 m od ivice puta saditi kulture koje će se koristiti za ishranu ljudi i životinja;
- izvršiti sakupljanje, transport i deponovanje na najbližu komunalnu deponiju;
- na mestima predviđenim za odmorišta postaviti posude/sudove za sakupljanje komunalnog otpada, u skladu sa uslovima javnog komunalnog preduzeća;
- obavezna je zaštita zemljišta od erozionih procesa; zemljane radove vršiti tako da se ne ugrozi stabilnost terena na lokaciji i u okruženju, uz obavezne mere zaštite od erozija i pojave klizišta;
- zaštitu zemljišta ostvariti sprovođenjem mera i aktivnosti za zaštitu od zagađenja i degradacije radi očuvanja njegovih prirodnih osobina i funkcija, saglasno odredbama Zakona o zaštiti zemljišta;
- u cilju kontrole životne sredine i zaštite zemljišta od zagađivanja, u granicama Prve izmene i dopune Plana, pri implementaciji i realizaciji planiranog saobraćajnog koridora, putnih i ostalih objekata i površina, potrebno je, u skladu sa važećom zakonskom regulativom iz predmetne oblasti, pokrenuti postupak procene uticaja na životnu sredinu,

pred nadležnim organom za zaštitu životne sredine u vezi donošenja odluke o potrebi procene uticaja na životnu sredinu, odnosno o potrebi izrade/ne izrade Studije o proceni uticaja na životnu sredinu.

1.6.1.4.4. Zaštita od buke i vibracija

Zaštita životne sredine od buke i vibracija za područje Prve izmena i dopuna Plana opštine (područje - nova trasa državnog puta IIA reda broj 203.):

- planiranje mera i uslova zaštite od buke i vibracija u životnoj sredini;
- merenje buke u životnoj sredini;
- slobodan pristup informacijama o stanju buke u životnoj sredini.

Opšte mere zaštite stanovništva od buke u životnoj sredini obuhvataju određivanje akustičkih zona u skladu sa namenom prostora i graničnim vrednostima indikatora buke u tim zonama:

- tihe zone – zaštićene celine i zone sa propisanim graničnim vrednostima od 50 dB(A) u toku dana i 40 dB(A) u toku noći u kojima je zabranjena upotreba izvora buke koji mogu povisiti nivo buke;
- ostale zone – sa merama za otklanjanje izvora buke i merama zaštite od buke.

Detaljno akustičko zoniranje mora se izvršiti na nivou prostornog obuhvata jedinice lokalne samouprave da bi se utvrdila akustička zona za saobraćajni koridor. Generalno se definišu:

- tihe zone, zone individualnog stanovanja, zone i lokacije sporta i rekreacije i zelenila, lokacije vrtića i školskih objekata i kompleksa, turističke zone i lokacije, lokacije objekata zdravstva;
- ostale zone, industrijske zone, kompleksi i lokacije, zone višeporodičnog i individualnog stanovanja sa privređivanjem, pojasevi državnih puteva i gradskih saobraćajnica.

Ostale zone, odnosno ostalo područje čini mreža naselja, infrastrukturni koridori, poljoprivredno zemljište i šume.

Akustičkim zoniranjem, za obuhvat Prve izmene i dopune Plana (područje - nova trasa državnog puta IIA reda broj 203.), vrednovane su:

- tihe zone - kompleksi, lokacije i objekti javno-socijalne infrastrukture (obrazovanje, dečija zaštita, ambulanta, tereni za sport i rekreaciju), zone individualnog stanovanja niskih gustina, izletničko-turističke zone i lokacije;
- ostale zone – koridori državnih puteva i ostale saobraćajnice, zone naselja i građevinska područja, objekti i kompleksi i lokacije privređivanja, industrijske, radne i komunalne zone, eksploatacione površine, u kojima se moraju primenjivati mere za sprečavanje i otklanjanje buke i mere zaštite od uticaja buke na okruženje sa posebnim merama zaštite prema i u neposrednom okruženju tih zona.

Pojasevi i zone duž saobraćajnih koridora i ostalih saobraćajnica su zone u kojima se primenjuju tehničke i/ili biološke mere zaštite od buke prema okruženju i tihim zonama. Nosioci projekata/upravljači dužni su da:

- obezbede zaštitu od buke u životnoj sredini u okviru investicionih i tekućih troškova;
- obezbede praćenje uticaja na nivoe i intenzitete buke i vibracija u životnoj sredini;
- obezbede sprovođenje i primenu odgovarajućih mera zaštite od buke i vibracija u životnoj sredini.

Planovi, projekti i programi za koje je propisan postupak strateške procene uticaja i/ili postupak procene uticaja projekata na životnu sredinu, moraju sadržati procenu nivoa buke i mere zaštite od buke u životnoj sredini.

Zaštita od buke na području Prve izmene i dopune Plana mora biti integralni deo akustičkog zoniranja područja opštine Tutin i sprovodiće se u skladu sa važećom zakonskom regulativom iz predmetne oblasti.

Opšte smernice i mere zaštite od buke i vibracija:

- nosioci projekata koji u obavljanju delatnosti emituju buku, odgovorni su za svaku aktivnost kojim se prouzrokuje nivo buke viši od propisanih graničnih vrednosti;
- nosioci projekata, generatori buke su u obavezi da primenjuju mere tehničke zaštite od buke za sve objekte i delatnosti generatore buke;
- nosioci projekta generatori buke obavezni su da sprovedu uslove i mere kojima se štetni efekti buke mogu sprečiti, smanjiti ili otkloniti (u postupku procene uticaja projekata na životnu sredinu vrednuju se mogući neposredni i posredni štetni efekti buke na životnu sredinu i zdravlje stanovništva i utvrđuju se uslovi i mere kojima se štetni efekti buke mogu sprečiti, smanjiti ili otkloniti);
- ukoliko se nalaze objekti u neposrednoj blizini gradilišta potrebno je sprovoditi redovan monitoring buke;
- izvođači radova su u obavezi da poštuju mere ublažavanja od buke;
- prilikom izvođenja radova koristiti modernu opremu sa prugušivačima buke (oprema koja zadovoljava zahteve Direktive EC/2000/14);
- pridržavati se uobičajnih radnih sati u toku dana;
- u blizini naselja rad sa bučnom opremom treba da bude ograničen;
- nosioci projekta, generatori buke, obavezni su da sprovedu mere zaštite od buke u skladu sa zakonom kojim se uređuje integrisano sprečavanje i kontrola zagađivanja životne sredine, kao uslov za rad postrojenja i aktivnosti za koje se izdaje integrisana dozvola;
- u postupku tehničkog pregleda za linijsku infrastrukturu i ostale objekte mora se utvrditi ispunjenost uslova i mera zaštite od buke odnosno zvučne zaštite;
- obavezno je podizanje zaštitnih barijera (veštačkih i/ili prirodnih) prema ugroženim zonama i pojedinačnim lokacijama, odnosno svim osetljivim receptorima;
- merenje buke vrše stručne organizacije, ovlašćene od strane resornog Ministarstva zaduženog za poslove zaštite životne sredine koje ujedno i propisuje uslove i metodologiju merenja buke.

1.6.1.4.5. Zaštita od nejonizujućeg zračenja

Uslovi i mere zaštite zdravlja ljudi i zaštite životne sredine od štetnog dejstva nejonizujućih zračenja, predstavljaju obavezne mere i uslove pri planiranju, korišćenju i uređenju prostora. Izvor nejonizujućih zračenja je uređaj, instalacija ili objekat koji emituje ili može da emituje nejonizujuće zračenje. Nejonizujuća zračenja su elektromagnetska zračenja koja imaju energiju fotona manju od 12,4 eV. Ona obuhvataju:

- ultraljubičasto ili ultravioletno zračenje (talasne dužine 100 - 400 nm);
- vidljivo zračenje (talasne dužine 400 - 780 nm);
- infracrveno zračenje (talasne dužine 780 nm - 1 mm);
- radio - frekvencijsko zračenje (frekvencije 10 kHz - 300 GHz);

- elektromagnetska polja niskih frekvencija (frekvencije 0 - 10 kHz);
- lasersko zračenje, obuhvataju i ultrazvuk ili zvuk čija je frekvencija veća od 20 kHz (i ako se ne radi o EM zračenju).

Zaštita od nejonizujućeg zračenja sprovodiće se u skladu sa odredbama važeće zakonske regulative iz predmetne oblasti.

Obavezne mere zaštite od nejonizujućih zračenja:

- propisivanje granica izlaganja nejonizujućim zračenjima;
- otkrivanje prisustva i određivanje nivoa izlaganja nejonizujućim zračenjima;
- određivanje uslova za korišćenje izvora nejonizujućih zračenja od posebnog interesa;
- obezbeđivanje organizacionih, tehničkih, finansijskih i drugih uslova za sprovođenje zaštite od nejonizujućih zračenja;
- vođenje evidencije o izvorima nejonizujućih zračenja od posebnog interesa;
- označavanje izvora nejonizujućih zračenja od posebnog interesa i zone opasnog zračenja na propisani način;
- sprovođenje kontrole i obezbeđivanje kvaliteta izvora nejonizujućih zračenja od posebnog interesa na propisani način;
- primena sredstava i opreme za zaštitu od nejonizujućih zračenja;
- kontrola stepena izlaganja nejonizujućem zračenju u životnoj sredini;
- obezbeđivanje materijalnih, tehničkih i drugih uslova za sistematsko ispitivanje i praćenje nivoa nejonizujućih zračenja u životnoj sredini;
- obrazovanje i stručno usavršavanje kadrova u oblasti zaštite od nejonizujućih zračenja u životnoj sredini;
- informisanje stanovništva o zdravstvenim efektima izlaganja nejonizujućim zračenjima;
- informisanje stanovništva o merama zaštite i obaveštavanje o stepenu izloženosti nejonizujućim zračenjima u životnoj sredini.

Izvori nejonizujućih zračenja od posebnog interesa su stacionarni i mobilni izvori elektromagnetnog zračenja koji mogu da budu opasni po zdravlje ljudi, čije elektromagnetno polje u zoni povećane osetljivosti, dostiže barem 10% iznosa referentne, granične vrednosti propisane za tu frekvenciju.

Zone povećane osetljivosti su zone stanovanja, zone i lokacije u kojima se osobe mogu zadržavati i 24 sata dnevno (škole, domovi, predškolske ustanove, porodilišta, bolnice, turistički objekti, dečija igrališta, površine neizgrađenih parcela planirane za navedene namene (u skladu sa preporukama Svetske zdravstvene organizacije).

Opština Tutin je u obavezi da vrši inspekcijski nadzor nad izvorima nejonizujućih zračenja za koje odobrenje za izgradnju i početak rada izdaje nadležni organ jedinice lokalne samouprave.

Operater je u obavezi da:

- primeni mere i ispunjava uslove za korišćenje izvora nejonizujućih zračenja od posebnog interesa;
- da izradi procenu uticaja na životnu sredinu, u skladu sa Zakonom;
- vodi propisanu evidenciju;
- obezbedi ispitivanje zračenja izvora nejonizujućih zračenja u životnoj sredini;

- u određenom roku obavesti nadležni organ o vanrednom događaju;
- sprovodi sve mere zaštite od nejonizujućih zračenja.

Operater je u obavezi da sprovede utvrđene mere i uslove zaštite životne sredine usled:

- opasnosti od direktnog dodira delova koji su pod stalnim naponom;
- opasnosti od direktnog dodira provodljivih delova koji ne pripadaju strujnom kolu;
- opasnosti od požara i eksplozija;
- statičkog elektriciteta usled rada uređaja;
- opasnosti od uticaja berilijum oksida;
- atmosferskog elektriciteta;
- nestanka napona u mreži;
- nedovoljne osvetljenosti prostorija;
- neopreznog rukovanja;
- opasnosti pri radu na visini (montiranje antena na antenskim stubovima);
- mehaničkih oštećenja;
- uticaja prašine, vlage i vode.

Posebne mere zaštite:

- obezbediti sigurnosnu visinu dalekovoda iznad kolovoza od najmanje 7,00-9,00 m (i više u zavisnosti od napona voda prema posebnim propisima koji regulišu tu materiju), računajući od površine, odnosno gornje kote kolovoza državnog puta do lančanice pri najnepovoljnijim temperaturnim uslovima, sa predviđenom mehaničkom i električnom zaštitom;
- ugao ukrštanja nadzemnog visokonaponskog dalekovoda sa državnim putem predvideti po mogućnosti od 90° (izuzetno odstupanje od 90° u skladu sa važećim propisima);
- dalekovod mora biti predviđen tako da ne ugrožava normalno odvijanje i bezbednost saobraćaja u skladu sa tehničkim i svim važećim zakonskim propisima i normativima koji regulišu ovu materiju i uslovima nadležnih institucija;
- potrebno je imati u vidu da sve buduće promene pri rekonstrukciji, građenju ili izvođenju drugih radova na predmetnoj deonici državnog puta, predstavljaju stečenu obavezu za investitora, da o svom trošku izmesti objekat dalekovoda ili ga prilagodi nastalim promenama;
- ukoliko se pri izvođenju radova pričinii šteta na kolovozu ili trupu puta kao na putnom objektu državnih puteva, investitor je dužan štetu da nadoknadi;
- nakon izgradnje, odnosno postavljanja objekta koji sadrži izvor nejonizujućeg zračenja, a pre izdavanja dozvole za početak rada ili upotrebne dozvole izvrši prvo ispitivanje, odnosno merenje nivoa elektromagnetnog polja u okolini izvora;
- organ nadležan za izdavanje upotrebne dozvole za objekat koji sadrži izvor nejonizujućeg zračenja od posebnog interesa, može pustiti u rad taj izvor ako je merenjem utvrđeno da nivo elektromagnetnog polja ne prekoračuje propisane granične vrednosti i da izgrađeni, odnosno postavljeni objekat neće svojim radom ugrožavati životnu sredinu;
- ako se periodičnim ispitivanjem, sistematskim ispitivanjem ili merenjem izvršenim po nalogu inspektora za zaštitu životne sredine, utvrdi da je u okolini jednog ili više izvora izmeren nivo elektromagnetnog polja iznad propisanih graničnih vrednosti, nadležni organ može korisniku naložiti ograničenje u pogledu upotrebe, rekonstrukciju ili zatvaranje objekta do zadovoljavanja propisanih graničnih vrednosti;

- rekonstrukcija se obavlja tehnički i operativno izvedivim merama u roku od najviše godinu dana od dana kada je naložena rekonstrukcija izvora od strane nadležne inspekcije za zaštitu životne sredine;
- pri izgradnji i korišćenju izvora nejonizujućeg zračenja pridržavati se odredbi Zakona o zaštiti od nejonizujućih zračenja i Pravilnika o izvorima nejonizujućih zračenja od posebnog interesa, vrstama izvora, načinu i periodu njihovog ispitivanja;
- obavezna je kontrola stepena izlaganja nejonizujućem zračenju u životnoj sredini i kontrola sprovedenih mera zaštite od nejonizujućih zračenja;
- obavezno je sistematsko ispitivanje i praćenje nivoa nejonizujućih zračenja u životnoj sredini;
- obavezno je vođenje evidencije o izvorima nejonizujućih zračenja od posebnog interesa;
- obavezno je označavanje izvora nejonizujućih zračenja od posebnog interesa i zone opasnog zračenja;
- obavezno je informisanje stanovništva o merama zaštite i obaveštavanje o stepenu izloženosti nejonizujućim zračenjima u životnoj sredini;
- u cilju kontrole životne sredine, kontrole i zaštite zdravlja stanovništva od izvora nejonizujućeg zračenja, propisivanja, sprovođenja i kontrole mera za zaštitu životne sredine i zdravlja stanovništva, za realizaciju objekata/uređaja izvora nejonizujućeg zračenja, potrebno je pokretanje postupka procene uticaja na životnu sredinu pred nadležnim organom za zaštitu životne sredine i donošenje odluke o izradi /ne izradi Studije o proceni uticaja na životnu sredinu za planirane projekte potencijalne izvore nejonizujućeg zračenja u skladu sa važećom zakonskom regulativom iz predmetne oblasti.

1.6.1.4.6. Upravljanje otpadom

Koncept upravljanja otpadom na području opštine Tutin, odnosno za obuhvat Prve izmene i dopune Plana, mora biti zasnovan na uključivanju u sistem Lokalnog plana upravljanja otpadom opštine Tutin, kao i na primeni svih neophodnih organizacionih i tehničkih mera kojima bi se minimalizovali potencijalni negativni uticaji na kvalitet životne sredine. Upravljanje otpadom na području Prve izmene i dopune mora biti deo integralnog upravljanja otpadom na lokalnom i regionalnom nivou i sprovodiće se u skladu sa važećom zakonskom regulativom iz predmetne oblasti.

Opšte mere upravljanja otpadom na području Prve izmene i dopune Plana:

- na koridoru linijske (saobraćajne) infrastrukture i lokacijama gde su planirani putni i ostali objekti, mora biti uspostavljeno upravljanje svim vrstama, odnosno kategorijama otpada, u fazi pripremnih radova, fazi izvođenja radova i fazi eksploatacije, u skladu sa planovima upravljanja otpadom i važećom zakonskom regulativom;
- izvođač radova je u obavezi da izradi i postuje Plan upravljanja otpadom za svako pojedinačno gradilište;
- upravljanje neopasnim i opasnim otpadom mora biti uspostavljeno na analiziranom području; da pribavi izveštaj o ispitivanju otpada; da otpad predaje operateru koji poseduje dozvolu za upravljanje otpadom ako nije u mogućnosti da organizuje postupanje sa otpadom; vrši karakterizaciju otpada za opasan otpad i za otpad koji prema poreklu, sastavu i karakteristikama može biti opasan otpad;
- upravljanje posebnim tokovima otpada (istrošene baterije i akumulatori, otpadna ulja, otpadne gume, otpad od električnih i elektronskih proizvoda, fluorescentne cevi koje

sadrže živu, otpad koji sadrži, sastoji se ili je kontaminiran dugotrajnim organskim zagađujućim materijama (POPs otpad), otpad koji sadrži azbest, otpadna vozila, se vrši u skladu sa zakonskim odredbama i relevantnim podzakonskim aktima.

Upravljanje građevinskim otpadom - otpad od građenja i rušenja jeste otpad koji nastaje u toku obavljanja građevinskih radova na gradilištima ili pripremni radova koji prethode građenju objekata i infrastrukture, kao i otpad nastao usled rušenja objekata, a obuhvata neopasan i opasan otpad od građenja i rušenja. Građevinski otpad je, prema Katalogu otpada, razvrstan u grupu sa indeksnim brojem otpada 17 00 00:

- neopasan otpad je otpad od građenja i rušenja, a koji ne sadrži opasne materije, a koji je po svom sastavu sličan komunalnom otpadu (reciklabilan, inertan), gde se svrstavaju: beton, zemlja, cigle, staklo, kamen, plastika, crep i keramika, bakar, bronza, mesing, olovo, gvožđe, čelik, izolacioni materijali, gips i mešani otpad;
- opasan otpad je otpad od građenja i rušenja koji zahteva posebno postupanje, odnosno koji ima jednu ili više opasnih karakteristika koje ga čine opasnim otpadom (otpad koji sadrži azbest, otpad sa visokim sadržajem teških metala) na koje se primenjuju posebni propisi, gde se svrstava: građevinski i izolacioni materijali koji sadrže azbest, zaptivači koji sadrže RSV, glazure koje sadrže RSV, otpadi od rušenja i građenja koji sadrže živu, ostali otpadi od rušenja i građenja koji sadrže opasne supstance.

Reciklaža građevinskog otpada predstavlja razdvajanje i reciklažu otpadnog materijala koji je nastao tokom izgradnje ili rekonstrukcije objekata. Ambalaža, ostaci novih materijala, stari materijali i građevinski šut, svi zajedno čine potencijalne materijale za ponovnu upotrebu. Najvažniji korak prilikom recikliranja građevinskog otpada je razdvajanje na samom gradilištu (izvoru). U početku, to zahteva dodatni napor i obučavanje građevinskog osoblja, ali kada se jednom uspostave takve navike, razdvajanje otpadnog materijala na gradilištu može se uraditi sa malo dodatnih troškova. Upravljanje građevinskim i ostalim vrstama i kategorijama otpada mora biti u skladu sa Zakonom o upravljanju otpadom.

1.6.1.4.7. Zaštita zdravlja stanovništva

Opšte mere zaštite zdravlja stanovništva:

- obavezan je monitoring uticaja zagađivača (vazduha, vode, zemljišta, buke) na zdravlje stanovništva, objavljivanje rezultata praćenja i informisanje javnosti i nadležnih institucija, u skladu sa važećim zakonima i podzakonskim aktima;
- zaštita svih izvorišta vodosnabdevanja, izvora, vrela, reka i potoka od namernog ili slučajnog zagađivanja i drugih uticaja koji mogu nepovoljno delovati na izdašnost izvora i zdravstvenu ispravnost vode;
- očuvanje kvaliteta površinskih voda u skladu sa zahtevanom klasom;
- vršiti sakupljanje, razvrstavanje i bezbedno odlaganje otpada koji nastaje na planskom području u okviru svake pojedinačne funkcionalne celine, lokacije ili zone, u skladu sa namenom prostora i planom upravljanja otpadom;
- obavezno je informisanje stanovništva o merama zaštite i obaveštavanje o stepenu izloženosti nejonizujućim zračenjima u životnoj sredini.

U odeljku II **PLANSKI DEO, 1. PLANSKA REŠENJA, 1.6. ZAŠTITA ŽIVOTNE SREDINE, PREDELA, PRIRODNIH I NEPOKRETNIH KULTURNIH DOBARA I ZAŠTITA OD ELEMENTARNIH NEPOGODA, 1.6.3. Zaštita prirode i prirodnih vrednosti**, na kraju odeljka,

dodaje se sledeći tekst:

U Prvoj izmeni i dopuni Plana, zaštita, očuvanje i unapređenje prirode, prirodnih dobara, biodiverziteta, odnosno biološke i predeone raznovrsnosti kao dela životne sredine, ostvaruje se usklađivanjem aktivnosti, ekonomskih i društvenih razvojnih planova, programa, projekata sa održivim korišćenjem obnovljivih i neobnovljivih resursa i dugoročnim očuvanjem prirodnih ekosistema i prirodne ravnoteže.

Prema Rešenju Zavoda za zaštitu prirode Srbije, 03 br. 021-1629/2 od 20.06.2022. godine i uvidom u Centralni registar zaštićenih prirodnih dobara, područje u obuhvatu Prve izmene i dopune Plana, ne nalazi unutar zaštićenog područja za koje je sproveden ili pokrenut postupak zaštite.

Mere zaštite prirode će se sprovoditi u skladu sa važećom zakonskom regulativom iz predmetne oblasti.

Opšte smernice i obavezne mere zaštite prirode, prirodnih dobara, biodiverziteta i predela:

- upravljanje prostorom mora biti održivo, uz racionalno korišćenje, uređenje, zaštitu raspoloživih prirodnih resursa;
- obavezno je očuvanje i zaštita postojećih prirodnih i blisko-prirodnih ekosistema i elemenata u obuhvatu definisanog ekološkog pojasa, vrednog zelenila (grupacija, pojedinačnih primeraka visokog zelenila) i njihovo integrisanje u planirane namene;
- izvođenjem radova na rekonstrukciji i izgradnji puteva, ne smeju biti ugrožene prirodne vrednosti ekološki značajnog područja;
- rešiti imovinsko-pravne odnose na katastarskim parcelama predviđenim za izgradnju i rekonstrukciju puteva, kao i status šumskih površina definisan važećom šumskom osnovom;
- definisati inženjerskogeološke uslove kojima će se omogućiti stabilnost tla u toku izgradnje i korišćenja saobraćajnice. Sprečiti pojavu erozije i inženjerskogeoloških procesa u neposrednom okruženju;
- odvodjavanje saobraćajnice je planirano gravitacionim oticanjem površinskih voda i po potrebi izgradnjom otvorenih kanala za njihov prihvrat;
- obavezna ugradnja taložnika i separatora masti i ulja za vode koje nastaju spiranjem kolovoza i opterećene su uljima i naftnim derivatima, pre upuštanja u recipijent ili kanalizaciju, obavezna je kontrola njihovog kvaliteta;
- definisati da se kao kolovozni zastor koriste materijali koji mogu, sa aspekta zaštite, obezbediti smanjenje nivoa buke i vibracija i omogućiti efikasno dreniranje vode sa površine kolovoza;
- širinu infrastrukturnih koridora i tehničko rešenje paralelnog vođenja i načina ukrštanja sa drugim infrastrukturnim mrežama i vodovima usaglasiti sa važećim propisima;
- pribaviti saglasnost važećih institucija za izvođenje radova koji iziskuju eventualnu seču odraslih vrednih primeraka dendroflоре, kako bi se uklanjanje vegetacije svelo na najmanju moguću meru;
- prilikom ozelenjavanja prostora, prednost imaju autohtone vrste (minimalno 50% vrsta), koje imaju gustu i dobro razvijenu krošnju, a kao dekorativne vrste mogu se koristiti i vrste egzota koje se mogu prilagoditi lokalnim uslovima a da nisu alergene. Zabranjeno je sađenje invazivnih (agresivnih, alohtonih) vrsta u Srbiji kao što su Acer negundo (jasenoliki javor ili negundovac), Amorpha fruticosa (bagremac), Robinia pseudoacacia (bagrem), Ailanthus altissima (kiselo drvo), Fraxinus americana (američki jasen),

Fraxinus pennsylvanica (pensilvanski jasen), *Celtis occidentalis* (američki kopriivić), *Ulmus pumila* (sitnolisni ili sibirski brest), *Prunus padus* (sremza), *Prunus serotina* (kasna sremza), kao i alergenih vrsta topole;

- plansko podizanje zelenih pojaseva uz državni put sa pratećim objektima treba da se odvija u skladu sa predeonim karakteristikama područja. Formirati i održavati pojaseve zaštitnog višespratnog autohtonog zelenila (drvoređi u kombinaciji sa žbunjem i zelenim površinama) od vrsta otpornih na aerozagađenje, sa izraženom funkcijom zaštite od vetra i srednjeg i visokog efekta redukcije buke;
- zabranjeno je uništavanje i/ili uklanjanje gnezda retkih i ugroženih vrsta ptica (rode, ptice grabljivice, vrane) prečnika 50 cm i veća, naročito u periodu gnežđenja od 20. februara do 15. juna, a predvideti i očuvanje njihovih odmorišta i zimovališta;
- ukoliko mora doći do izvesnih intervencija u prostoru u smislu seče šumskih površina, potrebno je planirati podizanje šumskih zasada kao meru kompenzacije za uklonjenu vegetaciju;
- prema Uslovima JP "Srbijašuma":
 - planirati namene tako da se očuvaju šume i šumsko zemljište kao dobro od opšteg interesa;
 - da se granica ne širi na račun šuma i šumskog zemljišta;
 - radi očuvanja šuma zabranjena je seča stabala zaštićenih i strogo zaštićenih vrsta drveća; samovoljno zauzimanje šuma; uništavanje ili oštećenje šumskih zasada, oznaka i graničnih znakova, kao i izgradnja objekata koji nisu u funkciji gazovanja šumama; odlaganje smeća, otrovnih supstanci i ostalog opasnog otpada u šumi, na šumskom zemljištu na udaljenosti manjoj od 200 m od ruba šume, kao i izgradnja objekata za skladištenje, preradu ili uništavanje smeća; preduzimanje drugih radnji kojima se slabi prinosa snaga šume ili ugrožavaju funkcije šume; odvođenje drugih radova kojima se vodni režim u šumi menja tako da se ugrožava opstanak ili vitalnost šume;
- u skladu sa Pravilnikom o šumskom redu, seča stabala, izrada, izvod, iznošenje i privlačenje drveta i drugi način pomeranja drveta sa mesta seče, vrše se u vreme i na način kojim se obezbeđuje najmanje oštećenje okolnih stabala, podmlatka, zemljišnog pokrivača, ostale flore, faune i objekata, kao i sprečavanje zagađivanja zemljišta organskim gorivima i motornim uljem. Za bilo kakvu aktivnost u šumi i na šumskom zemljištu potrebno je pribaviti saglasnost JP „Srbijašume“;
- radovi na ozelenjavanju treba da obuhvate prostor između putnog zastora i granice eksproprijacije, radi sprečavanja erozije, vizuelnog vođenja trase i uklapanja puta u prirodno okruženje;
- ozelenjavanje treba da bude u skladu sa potrebama zaštite divljih vrsta, smanjujući privlačnost putnog pojasa za životinje;
- preduzeti sve neophodne mere zaštite prirode u akcidentnim situacijama uz obavezu obaveštavanja nadležnih inspeksijskih službi;
- u cilju izbegavanja nepotrebnog gubitka biotopa, kao i negativnih uticaja, gradilište se ne sme locirati u zonama sa izraženim karakteristikama flore i faune. Gradilište organizovati na minimalnoj površini potrebnoj za njegovo funkcionisanje. Odlaganje svih potrebnih materijala mora se vršiti samo u okviru gradilišta. Građevinske mašine se ne smeju kretati van gradilišta zbog mogućnosti zbijanja tla;
- smanjiti na minimum degradaciju prostora tokom zemljanih radova i sve negativne posledice se moraju korigovati;
- radi sprečavanja zarastanja slobodnog prostora sa obe strane puta neophodno je kositi

- najmanje 2 puta godišnje celom dužinom trase i odstraniti svu žbunastu vegetaciju;
- Mere zaštite ekološke mreže obuhvataju:
 - zabranu uništavanja i narušavanja staništa kao i uništavanje i uznemiravanje divljih vrsta;
 - zabranu promene namena površina pod prirodnom i poluprirodnom vegetacijom (livade, pašnjaci, tršćaci);
 - zabranu promena morfoloških i hidroloških osobina područja od kojih zavisi funkcionalnost ekološkog koridora;
 - primenu mera aktivne zaštite za očuvanje i unapređenje prirodnih i poluprirodnih elemenata koridora, u skladu sa predeonim i vegetacijskim karakteristikama područja;
 - primenu mera za očuvanje tradicionalnih vidova korišćenja prostora koje doprinose očuvanju i unapređivanju biodiverziteta;
 - primenu mere kojima se obezbeđuju sprečavanje, odnosno smanjenje, kontrola i sanacija svih oblika i vidova zagađivanja.
 - Mere zaštite za zaštitnu zonu obuhvataju:
 - primenu mera i odgovarajućih tehničko-tenholoških i drugih rešenja kojima se eliminišu ili ublažavaju negativni uticaji planiranog infrastrukturnog koridora na živi svet;
 - primenu mera zabrane unošenja i širenja invazivnih vrsta iz okruženja;
 - primenu mera za očuvanje hidrološkog režima neophodnog za funkcionalnost ekološki značajnog područja i/ili ekološkog koridora;
 - podizanje zaštitnog zelenila duž granica ekološkog koridora, u skladu sa potrebama vrsta i stanišnih tipova predmetnog područja;
 - ukoliko se, tokom izvođenja zemljanih radova pri realizaciji planiranih radova, naiđe na geološko-paleontološke ili mineraloško-petrološke ostatke i objekte, za koje se pretpostavlja da imaju svojstvo prirodnog dobra, izvođač radova je dužan da obavesti Ministarstvo zaštite životne sredine, kao i da preduzme sve mere zaštite od uništenja, oštećenja ili krađe do dolaska ovlašćenog lica;
 - u cilju kontrole životne sredine na planskom području, propisivanja, sprovođenja i kontrole mera za zaštitu životne sredine, obavezno je pokretanje postupka procene uticaja na životnu sredinu pred nadležnim organom za zaštitu životne sredine i donošenje odluke o potrebi procene uticaja, odnosno o potrebi izrade/ne izrade Studije o proceni uticaja na životnu sredinu, a u skladu sa zakonskom regulativom iz predmetne oblasti.

U odeljku **II PLANSKI DEO, 1. PLANSKA REŠENJA, 1.6. ZAŠTITA ŽIVOTNE SREDINE, PREDELA, PRIRODNIH I NEPOKRETNIH KULTURNIH DOBARA I ZAŠTITA OD ELEMENTARNIH NEPOGODA, 1.6.4. Zaštita nepokretnih kulturnih dobara, 1.6.4.1. Utvrđivanje i zaštita nepokretnih kulturnih dobara**, na kraju odeljka, dodaje se sledeći tekst, koji glasi:

Na osnovu terenskih istraživanja, referentne stručne literature i podataka koje poseduje nadležna ustanova zaštite kulturnih dobara u svojoj dokumentaciji, nalaze se sledeća dobra od interesa za službu zaštite:

- Tumul, kp.br. 475 KO Žirče;
- Tumul (objekat), kp.br. 415 KO Žirče;

- Turska džada (glavni zemljani put kroz Kaluđere);
- Crveni krš, kp.br. 320, 321, 322, 323, 324, 325, 326 i 328 KO Kovači;
- Dolovi, kp.br. 369, 370/1, 370/2, 377, 378 i 379 KO Kovači;
- Naselje ispod groblja, kp.br. 256 i 257 KO Kovači;
- Muslimansko groblje, kp.br. 258 KO Kovači;
- Muslimansko groblje, kp.br. 388 KO Raduhovce;
- Grčko groblje, kp.br. 387/1 KO Raduhovce.

Pored gore navedenih dobara, u starijoj dokumentaciji nadležne ustanove zaštite kulturnih dobara postoje podaci o lokalitetima koji nisu evidentirani na terenu, zbog odsustva lokalnog stanovništva i delimične urbanizacije prostora. Arheološki lokaliteti su specifični sa stanovišta zaštite, jer se nalaze ispod površine zemlje i često nije moguće znati za njihovo postojanje, te je moguće da će se, prilikom bilo kakvih zemljanih radova, naići na do sada nepoznate ostatke materijalne kulture iz prošlosti, koji u tom slučaju uživaju prethodnu zaštitu, prema zakonskim propisima iz oblasti zaštite kulturnih dobara.

U odeljku **II PLANSKI DEO, 1. PLANSKA REŠENJA, 1.6. ZAŠTITA ŽIVOTNE SREDINE, PREDELA, PRIRODNIH I NEPOKRETNIH KULTURNIH DOBARA I ZAŠTITA OD ELEMENTARNIH NEPOGODA, 1.6.4. Zaštita nepokretnih kulturnih dobara, 1.6.4.2. Mere i uslovi zaštite i korišćenja nepokretnih kulturnih dobara i njihove zaštićene okoline**, na kraju odeljka, dodaje se novi tekst, koji glasi:

Radi zaštite kulturnog nasleđa neophodno je ispoštovati sledeće mere tehničke zaštite prilikom korišćenja predmetnog područja u okvirima granica Prve izmene i dopune Plana:

- 1) Za izvođenje bilo kakvih radova u okviru parcela dobara pod prethodnom zaštitom (navedenih u odeljku 1.6.4.1.), neophodno je pribaviti posebne uslove nadležnog Zavoda za zaštitu spomenika kulture.
- 2) Ukoliko se u toku izvođenja građevinskih ili bilo kakvih zemljanih radova, naiđe na nova arheološka nalazišta ili arheološke predmete⁵ (dobra koja uživaju prethodnu zaštitu po sili Zakona), izvođač radova je dužan da odmah, bez odlaganja, prekine radove i preduzme mere zaštite, kako nalaz ne bi bio uništen i oštećen, i kako bi se sačuvao na mestu i u položaju u kome je otkriven, kao i da pismenim putem, u toku istog dana obavesti nadležnu službu zaštite, koja će u hitnom postupku izvršiti uvid na terenu.
- 3) Ukoliko se na osnovu zakona utvrdi da je odnosna nepokretnost ili stvar kulturno dobro, dalje izvođenje građevinskih i drugih radova, kao i promene oblika terena mogu se dozvoliti nakon prethodno obezbeđenih zaštitnih arheoloških istraživanja, uz adekvatnu prezentaciju nalaza i uz uslove i saglasnost službe zaštite.
- 4) Ukoliko se prilikom građevinskih (zemljanih) radova naiđe na arhitektonske ostatke iz prošlosti, od interesa za Republiku Srbiju, nadležni Zavod za zaštitu spomenika kulture će u dogovoru sa Republičkim zavodom za zaštitu spomenika kulture i nadležnim Ministarstvom kulture i informisanja, izraditi mere tehničke zaštite otkrivenih ostataka.
- 5) Zabranjuje se neovlašćeno prikupljanje arheološkog materijala i dislociranje nadgrobnih spomenika.

⁵ To podrazumeva i ostatke starih rudarskih i metalurških aktivnosti, kao i tragove ranije eksploatacije kamena i dr.

- 6) Troškove istraživanja, zaštite, čuvanja, publikovanja i izlaganja dobra koje uživa prethodnu zaštitu, sve do predaje na čuvanje ovlašćenoj ustanovi zaštite, snosi investitor.

U odeljku **II PLANSKI DEO, 2. PROPOZICIJE PROSTORNOG RAZVOJA OPŠTINE TUTIN, 2.1. PRAVILA UREĐENJA I GRAĐENJA, 2.1.1.1. Zone zaštite izvorišta vodosnabdevanja i vodotoka**, na kraju odeljka, dodaje se sledeći tekst:

Za potrebe izrade Prve izmene i dopune Prostornog plana, izdati su vodni uslovi nadležnog organa za poslove vodoprivrede, u kojima je propisano da je neophodno poštovati sledeće uslove:

- Voditi računa o postojećim vodnim objektima (vodnim aktima i tehničkoj dokumentaciji) i planiranim vodnim objektima na način koji će obezbediti zaštitu njihove stabilnosti i zaštitu režima voda.
- Nivelete eventualnih mostova, propusta i prelaza preko vodotoka i kanala, moraju biti tako određene, da donje ivice konstrukcije ovih objekata (DIK) imaju potrebnu sigurnosnu visinu - zazor iznad nivoa merodavnih računskih velikih voda u profilu vodotoka.
Donja ivica konstrukcije mosta mora da bude iznad kote merodavne velike vode Q1% za:

Q1%(m ³ /s)	10-50	50-100	100-200	200-300	300-500	500-1000
Δh (m)	0,7	0,8	0,9	1,1	1,2	1,3

- Obalne stubove mostova ili pločastih propusta, locirati van proticajnog profila uslovljene merodavne velike vode. Ukoliko stub mosta mora da bude u koritu vodotoka, hidrauličkim proračunom treba dokazati da smanjenje proticajnog profila nema negativan uticaj na vodni režim na tom sektoru vodotoka.
- Predvideti u zoni mosta (uzvodno i nizvodno), neophodne regulacione i druge radove, u cilju stabilizacije korita i obalnih stubova, kako bi se omogućilo bezbedno rešenje. Na krajevima projektovanog osiguranja korita obloge predvideti potrebne konsolidacione pojaseve u punom proticajnom profilu, kao i ulivni i izlivni prag u cilju stabilizacije regulisanog korita.
- Utvrditi sve eventualne kritične i nestabilne deonice (erozivne, klizišta), moguće dubinske i bočne erozije, taloženje nanosa, itd. i dati rešenja za osiguranje nestabilnih delova vodotoka, osiguranja propusta, oslonaca mostova, infrastrukturnih objekata kao i planiranih radova i objekata pri svim režimima tečenja, pronosa nanosa i leda.
- Poštovati širinu priobalnog zemljišta propisanu važećim zakonskim propisima. U slučaju zaštite dobara posebnih vrednosti i kapitalnih objekata, obavljanja drugih poslova od opšteg interesa, drugih potreba za zaštitom voda, akvatičnih i priobalnih vrsta, uređenja voda, itd. može se odrediti drugačija širina odlukom nadležnog organa.
- Vodno zemljište se može koristiti za izgradnju vodnih objekata, postavljanje uređaja namenjenih uređenju voda, održavanju korita vodotoka i vodnih objekata, za sprovođenje zaštite od štetnog dejstva voda, a za ostale namene u skladu sa zakonskim propisima o vodama i u skladu sa propisanim zabranama, ograničenjima pravima i obavezama za korisnike vodnog zemljišta i vodnih objekata.

- Sve aktivnosti u vodnom zemljištu, moraju se odvijati u skladu sa propisanim zabranama, ograničenjima prava i obavezama za korisnike vodnog zemljišta, uz uslov da se prilikom sprovođenja aktivnosti ne pogoršava vodni režim, ne utiče na stabilnost i funkcionalnost vodnih objekata, ne remeti prolaz velikih voda i omogućava sprovođenje odbrane od poplava.
- Planirana saobraćajna infrastruktura može da se predvidi i u funkciji zaštite od poplava. Izgradnja saobraćajnica ne sme da remeti protok vode, nanosa i leda.
- Za sve aktivnosti koje su planirane u obuhvatu Plaa, a koje mogu uticati na vodni režim potrebno je ishodovati vodna akta u posebnom postupku.

U odeljku **II PLANSKI DEO, 2. PROPOZICIJE PROSTORNOG RAZVOJA OPŠTINE TUTIN, 2.2. IMPLEMENTACIJA PROSTORNOG PLANA, 2.2.1. Smernice za izradu planske dokumentacije i sprovođenje Prostornog plana, 2.2.1.1. Smernice za izradu urbanističkih planova i sprovođenje Prostornog plana:**

U četvrtom pasusu, posle tačke 3., dodaje se nova tačka, kao tačka 4., koja glasi:

4. plan detaljne regulacije za novu trasu državnog puta IIA reda br. 203, od Crkvina do ulaza u Tutin (na osnovu odgovarajuće tehničke dokumentacije na nivou studije opravdanosti sa generalnim / idejnim projektom), u okviru koga će se razraditi i eventualni prateći sadržaji puta (odmorišta, vidikovci, stanice za snabdevanje gorivom i dr.).

Postojeće tačke 4-7. postaju tačke 5-8.

Na kraju odeljka, kao poslednji pasus, dodaje se:

Za zemljište izvan koridora postojećeg i planiranog državnog puta, u Prvoj izmeni i dopuni Plana, koje pripada građevinskom području ruralnog stanovanja, šumskom, poljoprivrednom i vodnom zemljištu, primenjuju se pravila uređenja i građenja definisana u Prostornom planu opštine Tutin ("Službeni list opštine Tutin", broj 8/17).

U odeljku **III ZAVRŠNE ODREDBE PROSTORNOG PLANA**, nakon odeljka 1. i 2. dodaje se nov odeljak **3. SASTAVNI DEO PRVE IZMENE I DOPUNE PLANA** sa pripadajućim tekstom:

Sastavni deo Prve izmene i dopune Plana su grafički prikazi:

1. Pregledna karta br.1
– Prikaz položaja obuhvata Prve izmene i dopune Plana
u odnosu na obuhvat osnovnog plana..... 1:50.000
2. Pregledna karta br.2
– Prikaz izmeštanja državnog puta (deonica 1 i deonica 2) u odnosu na
postojeću trasu državnog puta..... 1:10.000
3. Referalna karta br.1 – Namena prostora..... 1:25.000
4. Referalna karta br.2 – Mreža naselja i saobraćajna i vodoprivredna
infrastruktura..... 1:25.000

5. Referalna karta br.3 – Energetska i elektronska komunikaciona infrastruktura.....	1:25.000
6. Referalna karta br.4 – Turizam i zaštita prostora.....	1:25.000
7. Referalna karta br.5 – Karta sprovođenja.....	1:25.000

Sastavni deo Prve izmene i dopune Plana je Izveštaj o strateškoj proceni uticaja na životnu sredinu.

Sadržaj dokumentacione osnove Prve izmene i dopune Plana je sledeći:

- odluka o izradi planskog dokumenta;
- izvodi iz planske dokumentacije šireg područja;
- pribavljeni podaci i uslovi nadležnih institucija;
- pribavljene i korišćene geodetske podloge;
- izveštaj o obavljenoj stručnoj kontroli nacrtu plana i izveštaj o obavljenom javnom uvidu u nacrt plana;
- mišljenja nadležnih institucija i organa;
- druga dokumentacija.

PRILOZI

Prilog br.1

Koordinate prelomnih tačaka obuhvata
plana

1	7450609.66	4767377.89	48	7449639.00	4766094.69
2	7450565.15	4767365.18	49	7449613.13	4766029.35
3	7450527.98	4767337.59	50	7449607.95	4766022.35
4	7450502.92	4767298.67	51	7449601.37	4766016.64
5	7450456.18	4767216.63	52	7449490.58	4765924.47
6	7450442.65	4767187.25	53	7449466.03	4765895.64
7	7450434.84	4767159.73	54	7449446.25	4765863.35
8	7450432.64	4767131.20	55	7449431.72	4765828.38
9	7450436.16	4767102.80	56	7449422.79	4765791.58
10	7450461.30	4767020.53	57	7449388.51	4765634.76
11	7450428.51	4766883.36	58	7449384.49	4765612.21
12	7450421.07	4766851.33	59	7449375.64	4765591.09
13	7450419.59	4766818.49	60	7449348.37	4765536.14
14	7450424.48	4766784.37	61	7449326.39	4765478.88
15	7450434.47	4766754.71	62	7449299.58	4765471.84
16	7450430.10	4766744.76	63	7449274.16	4765460.79
17	7450423.63	4766736.03	64	7449250.55	4765445.85
18	7450401.53	4766711.03	65	7449189.63	4765388.56
19	7450383.90	4766682.70	66	7449123.86	4765343.04
20	7450371.22	4766651.84	67	7449091.11	4765321.42
21	7450363.85	4766619.26	68	7449044.74	4765302.76
22	7450354.27	4766587.99	69	7448993.60	4765287.94
23	7450341.92	4766557.68	70	7448923.60	4765240.43
24	7450326.91	4766528.59	71	7448880.23	4765172.42
25	7450284.49	4766459.30	72	7448850.34	4765107.03
26	7450278.96	4766436.51	73	7448827.92	4765057.99
27	7450271.93	4766432.61	74	7448813.12	4764977.57
28	7450250.09	4766419.09	75	7448808.56	4764952.80
29	7450230.68	4766402.25	76	7448798.22	4764877.62
30	7450214.22	4766382.54	77	7448782.70	4764795.77
31	7450201.11	4766360.45	78	7448782.70	4764717.05
32	7450172.08	4766356.02	79	7448782.16	4764714.47
33	7450144.18	4766346.88	80	7448772.21	4764691.25
34	7450118.17	4766333.26	81	7448755.47	4764652.19
35	7450094.76	4766315.55	82	7448739.70	4764569.07
36	7450040.40	4766267.87	83	7448739.70	4764558.30
37	7450016.61	4766246.19	84	7448713.38	4764525.59
38	7449995.90	4766221.55	85	7448581.75	4764532.61
39	7449978.63	4766194.39	86	7448542.01	4764529.94
40	7449965.11	4766165.18	87	7448503.91	4764518.35
41	7449943.18	4766121.94	88	7448469.42	4764498.45
42	7449835.01	4766166.62	89	7448438.40	4764475.37
43	7449798.26	4766176.00	90	7448433.51	4764474.55
44	7449760.34	4766176.35	91	7448397.39	4764465.06
45	7449723.43	4766167.65	92	7448364.03	4764448.26
46	7449689.65	4766150.41	93	7448334.90	4764424.89
47	7449660.96	4766125.61	94	7448308.42	4764392.11

95	7448273.81	4764351.47	147	7449007.68	4764575.23
96	7448249.01	4764346.74	148	7449033.42	4764635.27
97	7448224.69	4764339.95	149	7449044.84	4764689.97
98	7448045.57	4764264.51	150	7449044.84	4764771.13
99	7447969.99	4764268.86	151	7449057.01	4764835.31
100	7447930.96	4764265.73	152	7449067.44	4764911.20
101	7447893.52	4764254.28	153	7449079.84	4764978.57
102	7447859.40	4764235.05	154	7449111.06	4765046.85
103	7447833.96	4764217.11	155	7449112.78	4765049.55
104	7447820.28	4764217.84	156	7449130.37	4765054.65
105	7447782.19	4764214.16	157	7449213.49	4765088.10
106	7447745.83	4764202.24	158	7449368.90	4765190.71
107	7447712.96	4764182.64	159	7449425.71	4765175.10
108	7447685.18	4764156.33	160	7449526.95	4765170.22
109	7447635.20	4764083.94	161	7449618.39	4765219.55
110	7447610.79	4764055.82	162	7449685.67	4765233.98
111	7447597.15	4764021.17	163	7449769.04	4765313.33
112	7447595.85	4763983.95	164	7449812.64	4765364.51
113	7447607.04	4763948.43	165	7449836.55	4765408.33
114	7447629.44	4763918.68	166	7449860.10	4765478.55
115	7447660.47	4763898.10	167	7449906.87	4765475.76
116	7447758.05	4763909.46	168	7449930.38	4765433.24
117	7447812.11	4763903.72	169	7449964.11	4765384.93
118	7447846.51	4763876.29	170	7449975.44	4765371.18
119	7447932.69	4763857.40	171	7449982.19	4765331.64
120	7448023.80	4763896.51	172	7449993.41	4765284.65
121	7448052.28	4763922.08	173	7450020.19	4765203.42
122	7448078.85	4763946.52	174	7450063.34	4765169.67
123	7448125.83	4763939.12	175	7450133.21	4765135.81
124	7448180.01	4763932.20	176	7450205.48	4765151.08
125	7448221.45	4763938.82	177	7450254.66	4765180.04
126	7448272.44	4763946.90	178	7450297.75	4765220.89
127	7448332.02	4763963.36	179	7450315.54	4765264.32
128	7448408.60	4763982.50	180	7450325.56	4765284.14
129	7448434.65	4763986.44	181	7450344.81	4765307.14
130	7448435.24	4763983.80	182	7450355.09	4765324.53
131	7448495.04	4763941.82	183	7450380.98	4765370.96
132	7448539.41	4763899.44	184	7450394.91	4765411.16
133	7448533.45	4763889.91	185	7450421.86	4765492.24
134	7448541.42	4763698.07	186	7450418.85	4765539.25
135	7448763.55	4763724.71	187	7450437.84	4765536.77
136	7448804.54	4763803.85	188	7450480.30	4765524.13
137	7448807.57	4763810.91	189	7450503.47	4765515.09
138	7448822.99	4763824.87	190	7450548.94	4765504.67
139	7448853.96	4763796.41	191	7450577.68	4765509.95
140	7449009.70	4763826.94	192	7450627.91	4765513.00
141	7449076.73	4763919.10	193	7450694.14	4765582.90
142	7449099.13	4764062.79	194	7450700.97	4765621.15
143	7449066.37	4764130.99	195	7450710.44	4765650.49
144	7449001.84	4764323.82	196	7450730.08	4765683.06
145	7449001.84	4764417.12	197	7450756.38	4765759.16
146	7449001.84	4764544.43	198	7450752.61	4765846.88

199	7450752.17	4765850.28	251	7451409.69	4766660.17
200	7450752.71	4765852.95	252	7451279.87	4766713.60
201	7450766.36	4765886.53	253	7451192.66	4766753.68
202	7450770.03	4765894.16	254	7451137.28	4766786.17
203	7450842.55	4765934.93	255	7451100.91	4766810.33
204	7450855.24	4765975.29	256	7451091.26	4766818.72
205	7450881.57	4766023.85	257	7451075.56	4766843.31
206	7450923.94	4766019.81	258	7451048.07	4766878.42
207	7450934.28	4766017.36	259	7451025.19	4766906.72
208	7451019.88	4766003.36	260	7451015.71	4766928.04
209	7451083.13	4766011.32	261	7450992.37	4766963.93
210	7451092.04	4766016.39	262	7450956.27	4767015.26
211	7451098.87	4766016.18	263	7450931.21	4767057.08
212	7451146.80	4766010.51	264	7450909.32	4767074.81
213	7451192.70	4766006.77	265	7450883.99	4767112.29
214	7451221.11	4766016.74	266	7450843.32	4767173.38
215	7451251.69	4765992.24	267	7450805.96	4767227.08
216	7451306.48	4765984.07	268	7450762.62	4767266.50
217	7451366.29	4765986.91	269	7450739.23	4767295.00
218	7451420.66	4766016.79	270	7450729.79	4767320.99
219	7451451.84	4766036.05	271	7450706.28	4767347.50
220	7451496.68	4766023.45	272	7450679.81	4767365.01
221	7451511.99	4766019.64	273	7450655.79	4767374.10
222	7451522.43	4766015.98			
223	7451526.48	4765980.34			
224	7451537.01	4765933.66			
225	7451554.44	4765882.36			
226	7451617.69	4765824.86			
227	7451679.86	4765809.87			
228	7451702.60	4765809.87			
229	7451752.43	4765812.65			
230	7451822.35	4765858.16			
231	7451852.89	4765924.90			
232	7451851.51	4765977.21			
233	7451852.14	4765998.71			
234	7451858.89	4766038.87			
235	7451837.40	4766078.99			
236	7451848.16	4766115.77			
237	7451861.84	4766158.29			
238	7451867.00	4766208.44			
239	7451868.72	4766242.24			
240	7451868.48	4766268.55			
241	7451864.10	4766331.75			
242	7451853.26	4766369.87			
243	7451830.59	4766426.34			
244	7451810.51	4766455.34			
245	7451756.76	4766555.92			
246	7451680.44	4766606.03			
247	7451602.80	4766615.36			
248	7451530.82	4766595.76			
249	7451498.34	4766613.35			
250	7451451.77	4766642.05			

G R A F I Č K I D E O

1. Pregledna karta br.1 – Prikaz položaja obuhvata Prve izmene i dopune Plana u odnosu na obuhvat osnovnog plana.....	1:50.000
2. Pregledna karta br.2 – Prikaz izmeštanja državnog puta (deonica 1 i deonica 2) u odnosu na postojeću trasu državnog puta.....	1:10.000
3. Referalna karta br.1 – Namena prostora.....	1:25.000
4. Referalna karta br.2 – Mreža naselja i saobraćajna i vodoprivredna infrastruktura.....	1:25.000
5. Referalna karta br.3 – Energetska i elektronska komunikaciona infrastruktura.....	1:25.000
6. Referalna karta br.4 – Turizam i zaštita prostora.....	1:25.000
7. Referalna karta br.5 – Karta sprovođenja.....	1:25.000

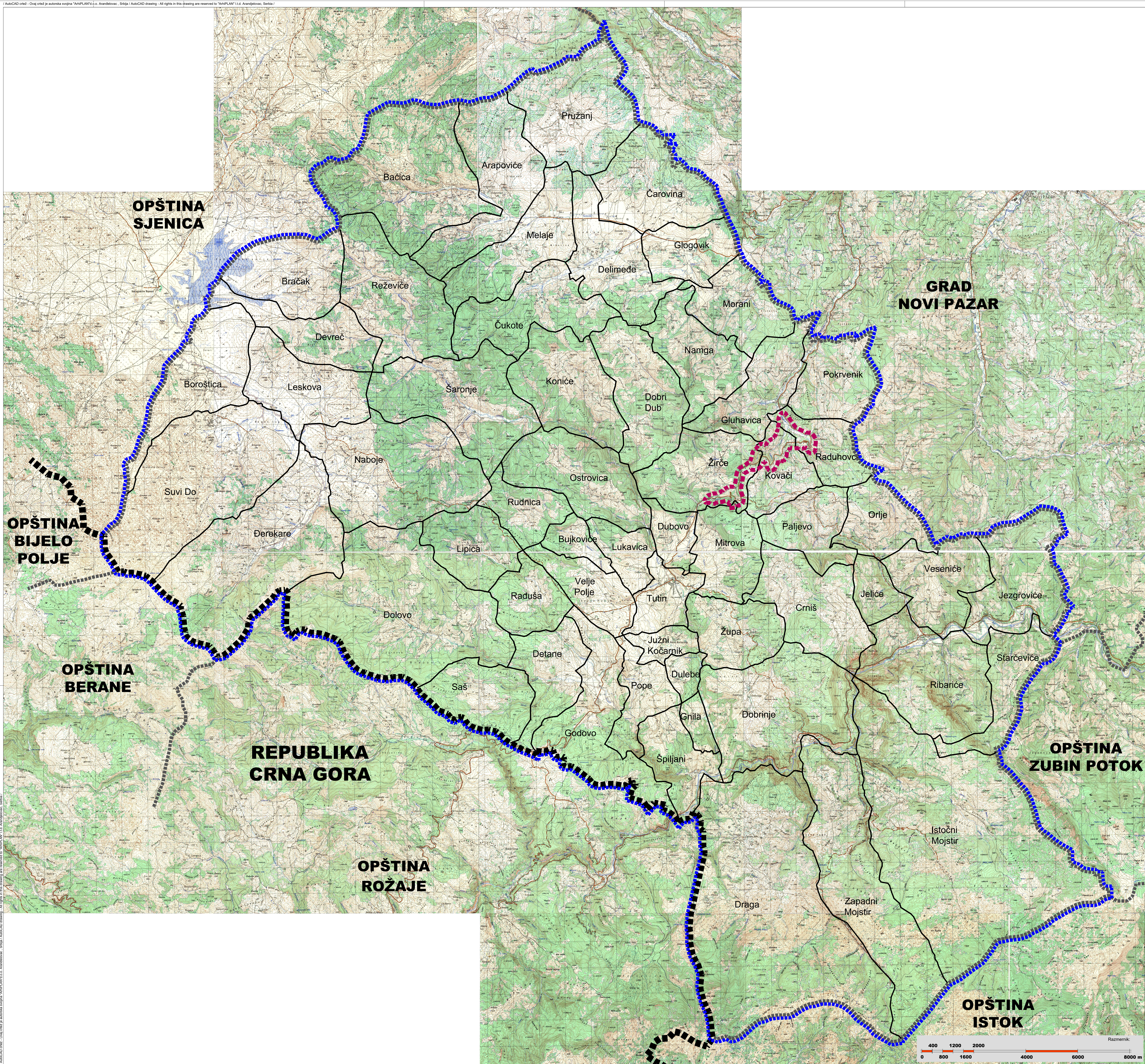

LEGENDA

GRANICE

- Granica obuhvata osnovnog plana
- Granica obuhvata Prve izmene i dopune plana
- Državna granica
- Granica jedinice lokalne samouprave (opštine/grada)
- Granica katastarske opštine

Odluka o donošenju
Prve izmene i dopune Prostornog plana opštine Tutin
Broj 119-60/24 od 01.08.2024. godine
(Službeni list opštine Tutin, broj 10/2024 od 02.08.2024. godine)

Predsjednik
Skupštine opštine Tutin
Mihail Hot

Naručilac i nosilac izrade plana: **OPŠTINSKA UPRAVA TUTIN**
Odeljenje za urbanizam i pravne poslove
ul. Bogojuha Čukica br.7, Tutin
(planski dokument je sufinansiran od strane
Ministarstva građevinarstva, saobraćaja i infrastrukture)

Obrađivač plana: **"ARHIPLAN" D.O.O.**
ul. Kneza Mihaila br.66
ARANDJELOVAC

Naziv plana: **PRVA IZMENA I DOPUNA
PROSTORNOG PLANA OPŠTINE TUTIN**

Naziv lista: **PREGLEDNA KARTA BR.1** Razmera: 1:50.000
- Prikaz položaja obuhvata Prve izmene i dopune Plana
u odnosu na obuhvat osnovnog plana -

Rukovodilac izrade: **odgovorni planer: dipl.inž.arh. Dragana Bića (KS 100 0059 03)**

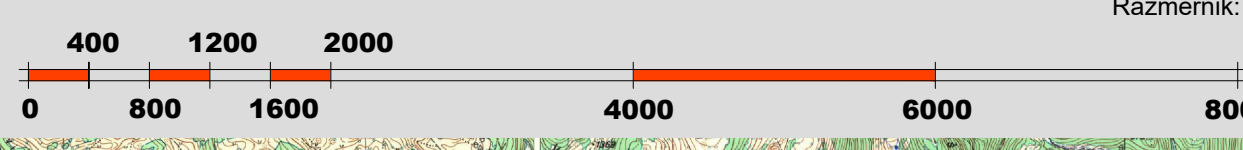
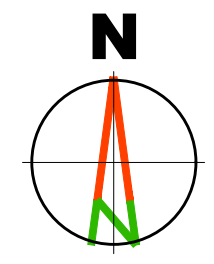

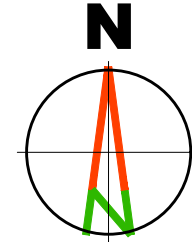
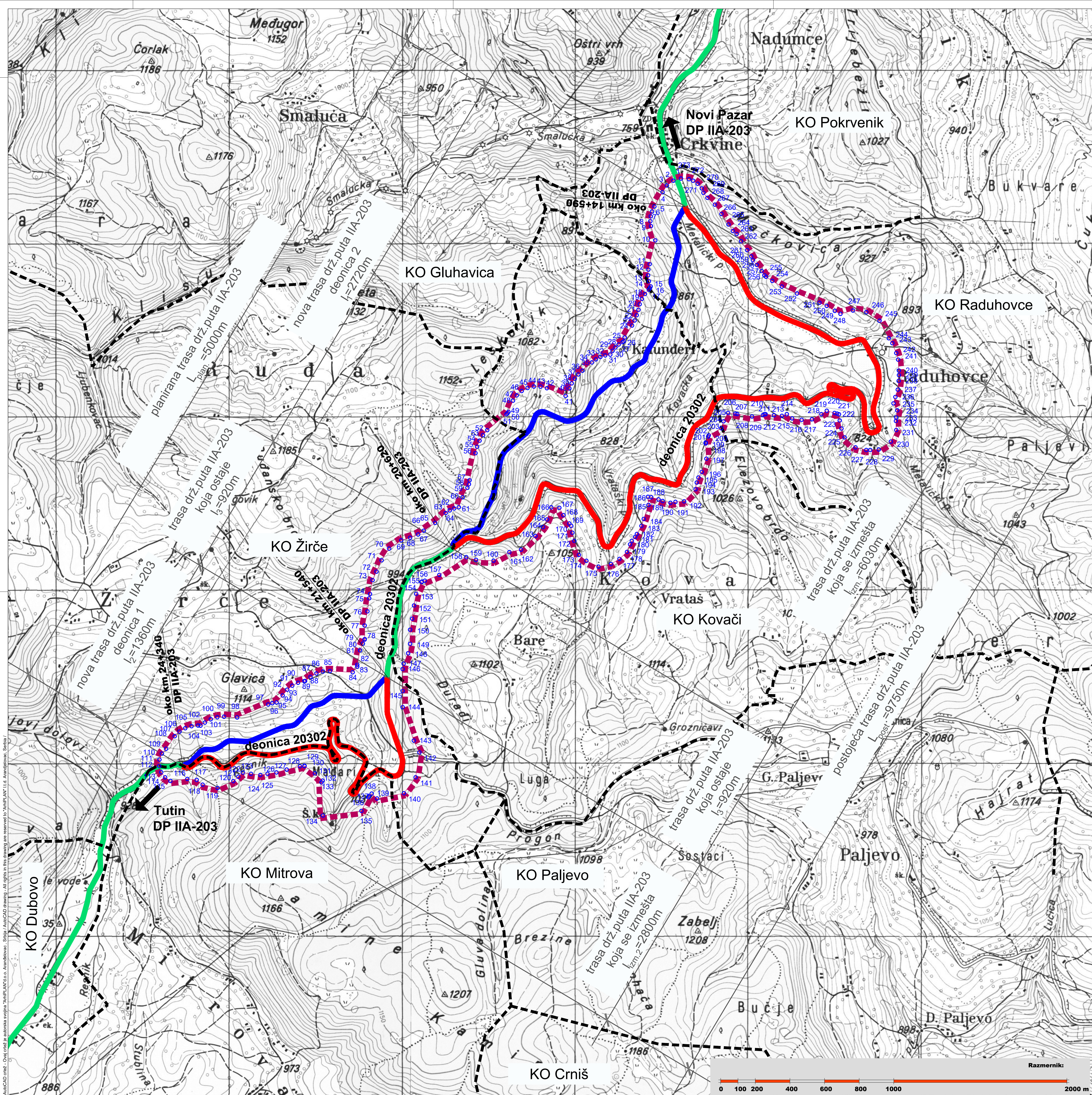

- LEGENDA**
- Granica obuhvata Prve izmene i dopune Prostornog plana
 - Granica katastarske opštine
 - Postojeća trasa državnog puta IIA reda br.203
 - Postojeća trasa državnog puta IIA reda br.203 koja se izmešta
 - Planirana trasa državnog puta IIA reda br.203
 - Prelomne tačke obuhvata plana

Napomena:

km 24+340 = stacionaža državnog puta po Referentnom sistemu
DP IIA-203 = oznaka državnog puta po Uredbi o kategorizaciji drž. puteva

- Referentni sistem mreže državnih puteva Republike Srbije (JP "Putevi Srbije", jun 2022 godine)
- Uredba o kategorizaciji državnih puteva ("Službeni glasnik RS" br.105/2013, 119/2013 i 93/2015)

Odluka o donošenju
Prve izmene i dopune Prostornog plana opštine Tutin
Broj 119-60/24 od 01.08.2024. godine
(“Službeni list opštine Tutin”, broj 10/2024 od 02.08.2024. godine)

Predsednik
Skupštine opštine Tutin

Milhad Hot

Naručilac i nosilac izrade plana: **OPŠTINSKA UPRAVA TUTIN**
Odeljenje za urbanizam i pravne poslove
ul.Bogoljuba Čukića br.7, Tutin
(planski dokument je sufinansiran od strane
Ministarstva građevinarstva, saobraćaja i infrastrukture)

Obradivač plana:
"ARHIPLAN" D.O.O.
ul.Kneza Mihaila br.66
ARANDELOVAC

Naziv plana: **PRVA IZMENA I DOPUNA
PROSTORNOG PLANA OPŠTINE TUTIN**

Naziv lista: **PREGLEDNA KARTA BR.2**
- Prikaz izmeštanja državnog puta (deonica 1 i deonica 2)
u odnosu na postojeću trasu puta -

Rukovodilac izrade:
odgovorni planer: dipl.inž.arh. Dragana Biga (IKS 100 0059.03)

Razmera: 1:10 000
List broj: 2
Datum: avgust, 2024 god.

/ AutoCAD crtež - Ovaj crtež je autorska svojina "ArhiPLAN" d.o.o. Aranđelovac, Srbija / AutoCAD drawing - All rights in this drawing are reserved to "ArhiPLAN" Ltd. Aranđelovac, Serbia /

/ AutoCAD crtež - Ovaj crtež je autorska svojina "ArhiPLAN" d.o.o. Aranđelovac, Srbija / AutoCAD drawing - All rights in this drawing are reserved to "ArhiPLAN" Ltd. Aranđelovac, Serbia /

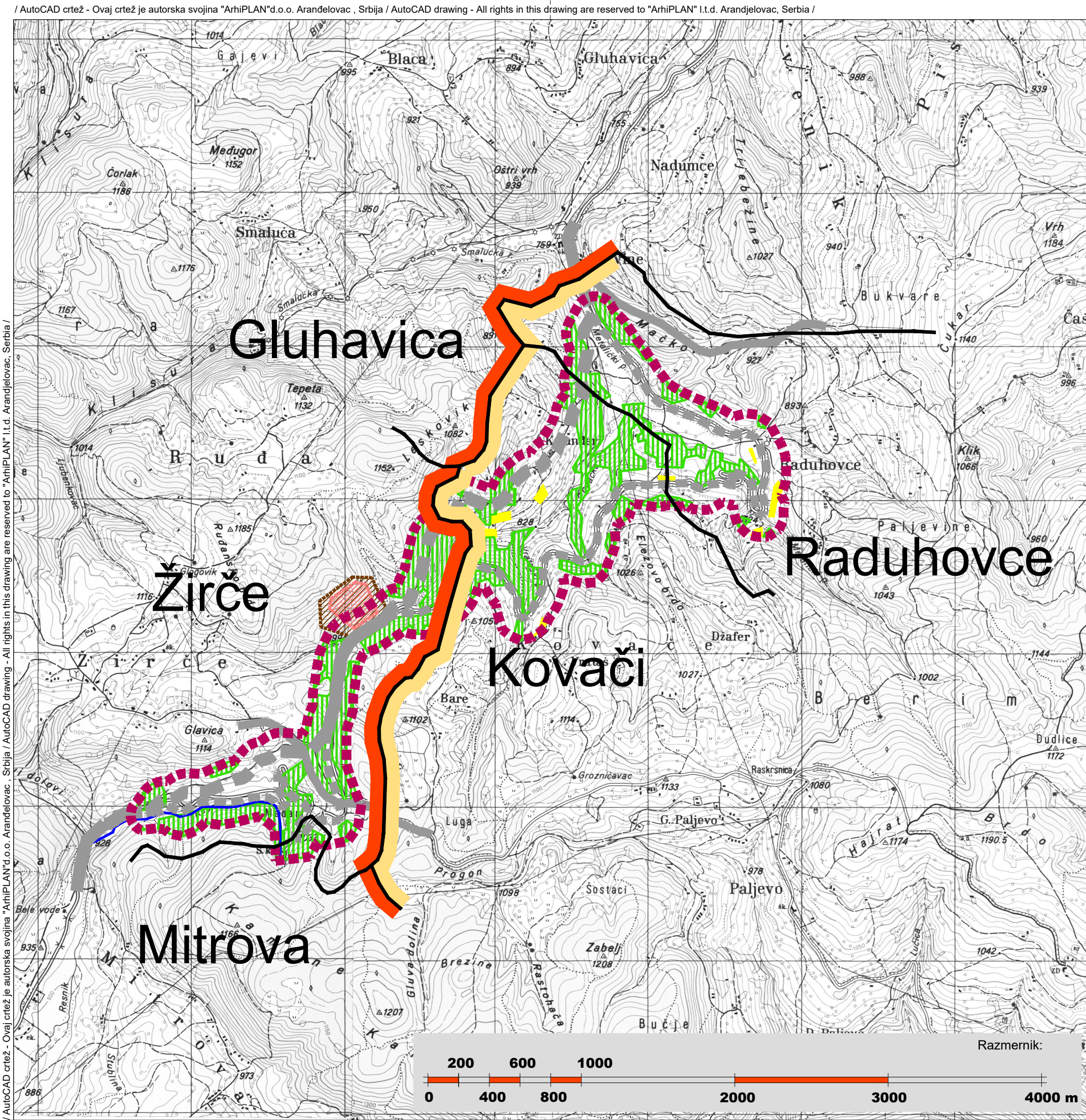

LEGENDA

GRANICE

- Granica obuhvata Prve izmene i dopune plana
- Granica katastarske opštine

RURALNI REJONI

- Granica polimorfnog ruralnog reiona
- Granica reiona intenzivnog mešovitog stočarstva

ŠUME

- Postojeće šume

OSTALE POVRŠINE

- Građevinsko područje

VODE

- Reka

SAOBRAĆAJNA INFRASTRUKTURA

- Postojeći državni put IIA reda
- Planirani državni put IIA reda
- Postojeći opštinski put
- Planirani opštinski put

EKSPLOATACIJA MINERALNIH SIROVINA

- Eksploataciona polja mineralnih sirovina
- Overene rezerve mineralnih sirovina

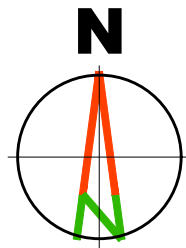

Odluka o donošenju
Prve izmene i dopune Prostornog plana opštine Tutin
Broj 119-60/24 od 01.08.2024. godine
(“Službeni list opštine Tutin”, broj 10/2024 od 02.08.2024. godine)

Predsednik
Skupštine opštine Tutin

Milhad Hot

Naručilac i nosilac izrade plana:

OPŠTINSKA UPRAVA TUTIN

Odeljenje za urbanizam i pravne poslove

ul.Bogoljuba Čukića br.7, Tutin

(planski dokument je sufinansiran od strane

Ministarstva građevinarstva, saobraćaja i infrastrukture)

Obrađivač plana:

"ARHIPLAN" D.O.O.
ul.Kneza Mihaila br.66
ARANDELOVAC



ISO 9001
ISO 14001
BUREAU VERITAS
Certification



Excellent
Small & Medium Enterprises
Privredna Komora Srbije
Chamber of Commerce and Industry of Serbia



2018
AA
Creditworthiness Rating
ARHIPLAN D.O.O.
ARANDELOVAC
Company ID: 17576259
Bisneda d.o.o. / 17.10.2018

Naziv plana:

**PRVA IZMENA I DOPUNA
PROSTORNOG PLANA OPŠTINE TUTIN**

Naziv lista:

**REFERALNA KARTA BR.1
- Namena prostora -**

Razmera: 1:25.000

List proj:

Datum:
avgust, 2024.god.

Rukovodilac izrade:

odgovorni planer: dipl.inž.arh. Dragana Biga (IKS 100 0059 03)

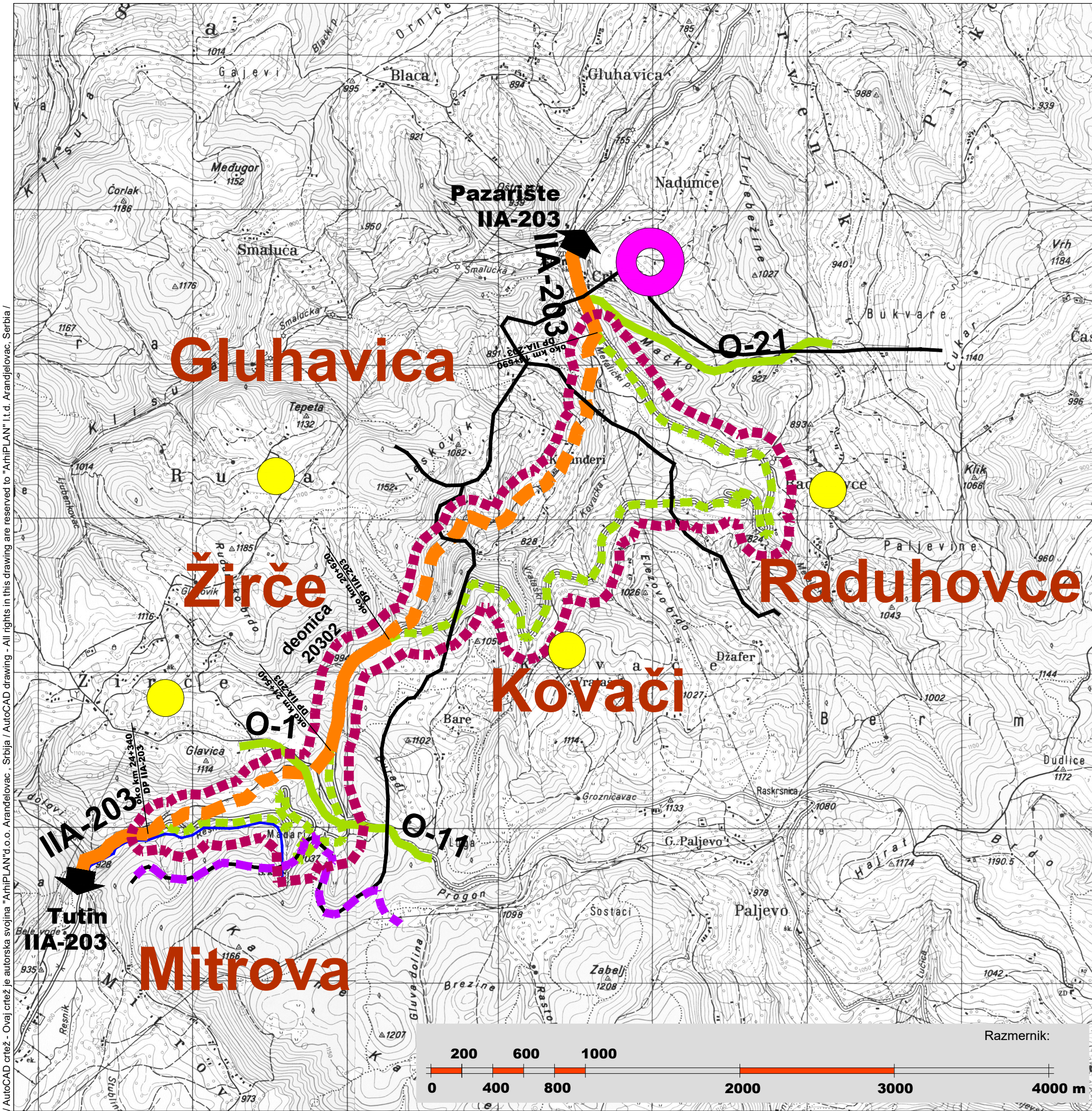

LEGENDA

GRANICE

- Granica obuhvata Prve izmene i dopune plana
- Granica katastarske opštine

MREŽA NASELJA

- Centar zajednice naselja
- Seosko naselje
- Granica zajednice naselja

SAOBRAĆAJNA INFRASTRUKTURA

POSTOJEĆA

- Državni put IJA reda
- Opštinski put

PLANIRANA

- Državni put IJA reda
- Opštinski put

VODE

- Reka

Napomena:

$$\frac{\text{km 24+340}}{\text{DP IJA-203}} = \frac{\text{stacionaža državnog puta po Referentnom sistemu}}{\text{oznaka državnog puta po Uredbi o kategorizaciji drž.puteva}}$$

- Referentni sistem mreže državnih puteva Republike Srbije (JP "Putevi Srbije", jun 2022.godine)
- Uredba o kategorizaciji državnih puteva ("Sl.glasnik RS" br.105/2013, 119/2013 i 93/2015)

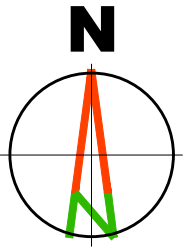

Odluka o donošenju
Prve izmene i dopune Prostornog plana opštine Tutin
Broj 119-60/24 od 01.08.2024. godine
("Službeni list opštine Tutin", broj 10/2024 od 02.08.2024. godine)

Predsednik
Skupštine opštine Tutin

Milhad Hot

Naručilac i nosilac izrade plana:

OPŠTINSKA UPRAVA TUTIN

Odeljenje za urbanizam i pravne poslove

ul.Bogoljuba Čukića br.7, Tutin

(planski dokument je sufinansiran od strane

Ministarstva građevinarstva, saobraćaja i infrastrukture)

Obrađivač plana:

"ARHIPLAN" D.O.O.
ul.Kneza Mihaila br.66
ARANDELOVAC



ISO 9001
ISO 14001
BUREAU VERITAS
Certification



Small & Medium Enterprises
Privredna Komora Srbije
Chamber of Commerce and Industry of Serbia



2018
AA
Creditworthiness Rating
ARHIPLAN D.O.O.
ARANDELOVAC
Company ID: 17576259
Bisnisa d.o.o. / 17.10.2018

Naziv plana:

**PRVA IZMENA I DOPUNA
PROSTORNOG PLANA OPŠTINE TUTIN**

Naziv lista:

REFERALNA KARTA BR.2
- Mreža naselja i saobraćajna i vodoprivredna infrastruktura -

Razmera: 1:25.000

List broj: 4

Datum:
avgust, 2024.god.

Rukovodilac izrade:

odgovorni planer: dipl.inž.arh. Dragana Biga (IKS 100 0059 03)

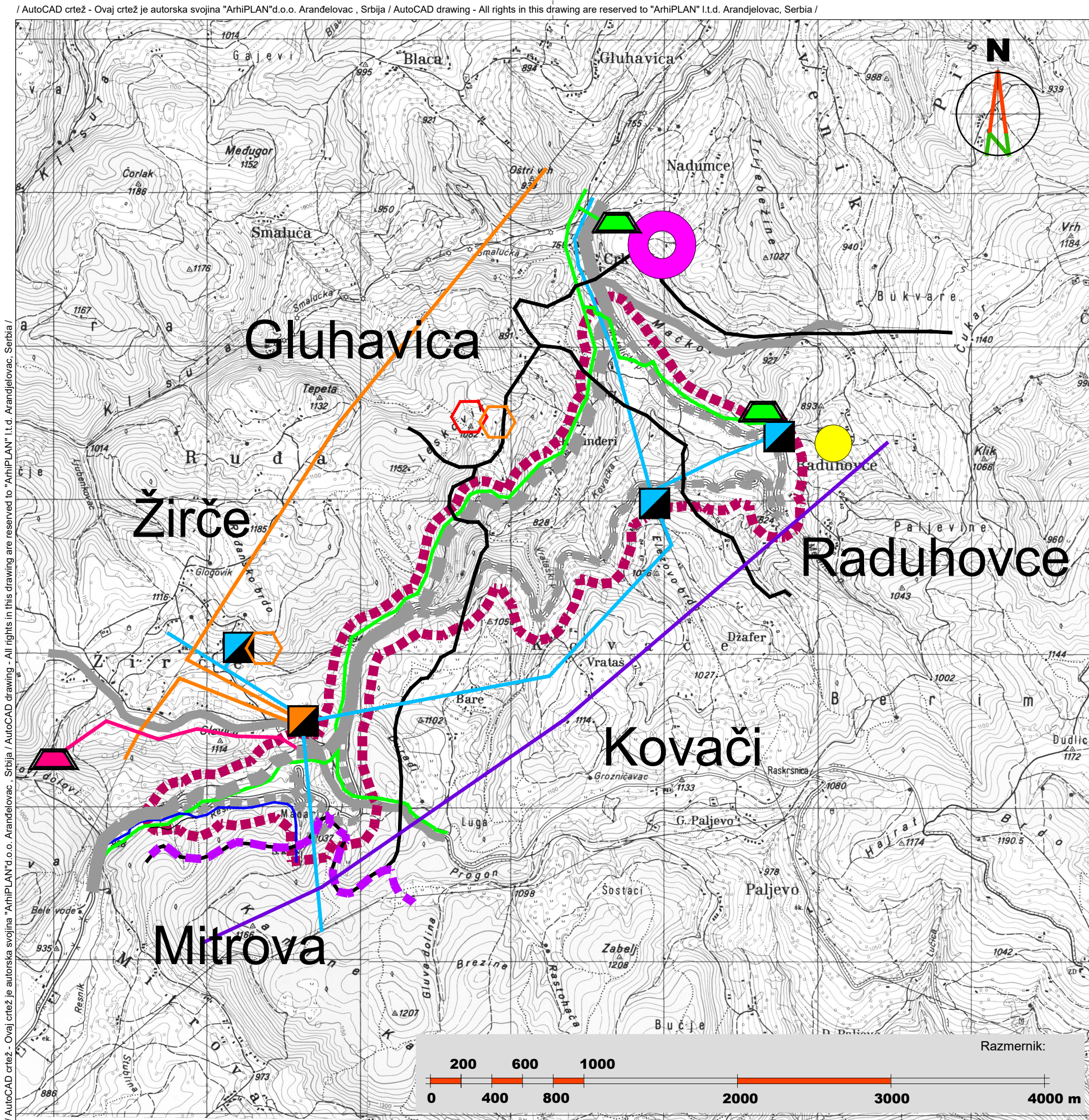

LEGENDA

GRANICE

- Granica obuhvata
Prve izmene i dopune plana
- Granica katastarske opštine

SAOBRAĆAJNA INFRASTRUKTURA

- Postojeći državni put IIA reda
- Planirani državni put IIA reda
- Postojeći opštinski put
- Planirani opštinski put

ENERGETSKA INFRASTRUKTURA

- Dalekovod 110 kV
(trenutno radi pod naponom 35 kV)
- Dalekovod 35 kV
- Dalekovod 10 kV
- Transformatorska stanica 35/x kV
- Transformatorska stanica 10/x kV

ELEKTRONSKA KOMUNIKACIONA INFRASTRUKTURA

- Postojeći multiservisni pristupni čvor
(MSAN/IPAN)
- Postojeći optički kabl
- Planirani multiservisni pristupni čvor
(MSAN/IPAN)
- Planirani optički kabl
- Bazna stanica mobilne telefonije - Telekom
- Bazna stanica mobilne telefonije - Yettel

MREŽA NASELJA

- Centar zajednice naselja
- Seosko naselje
- Granica zajednice naselja

VODE

- Reka

Odluka o donošenju
Prve izmene i dopune Prostornog plana opštine Tutin
Broj 119-60/24 od 01.08.2024. godine
("Službeni list opštine Tutin", broj 10/2024 od 02.08.2024. godine)

Predsednik
Skupštine opštine Tutin

Milhad Hot

Naručilac i nosilac izrade plana:

OPŠTINSKA UPRAVA TUTIN

Odeljenje za urbanizam i pravne poslove

ul.Bogoljuba Čukića br.7, Tutin

(planski dokument je sufinansiran od strane

Ministarstva građevinarstva, saobraćaja i infrastrukture)

Obrađivač plana:

"ARHIPLAN" D.O.O.
ul.Kneza Mihaila br.66
ARANDELOVAC



ISO 9001
ISO 14001

BUREAU VERITAS
Certification



Excellent
Small & Medium Enterprises
Privredna Komora Srbije
Chamber of Commerce and Industry of Serbia



2018
AA
Creditworthiness Rating
ARHIPLAN D.O.O.
ARANDELOVAC
Company ID: 17576259
Bilaga d.o.o. / 17.10.2018

Naziv plana:

**PRVA IZMENA I DOPUNA
PROSTORNOG PLANA OPŠTINE TUTIN**

Naziv lista:

REFERALNA KARTA BR.3
- Energetska i elektronska komunikaciona infrastruktura -

Razmera: 1:25.000

List broj: 5

Datum:
avgust, 2024.god.

Rukovodilac izrade:

odgovorni planer: dipl.inž.arh. Dragana Biga (IKS 100 0059 03)

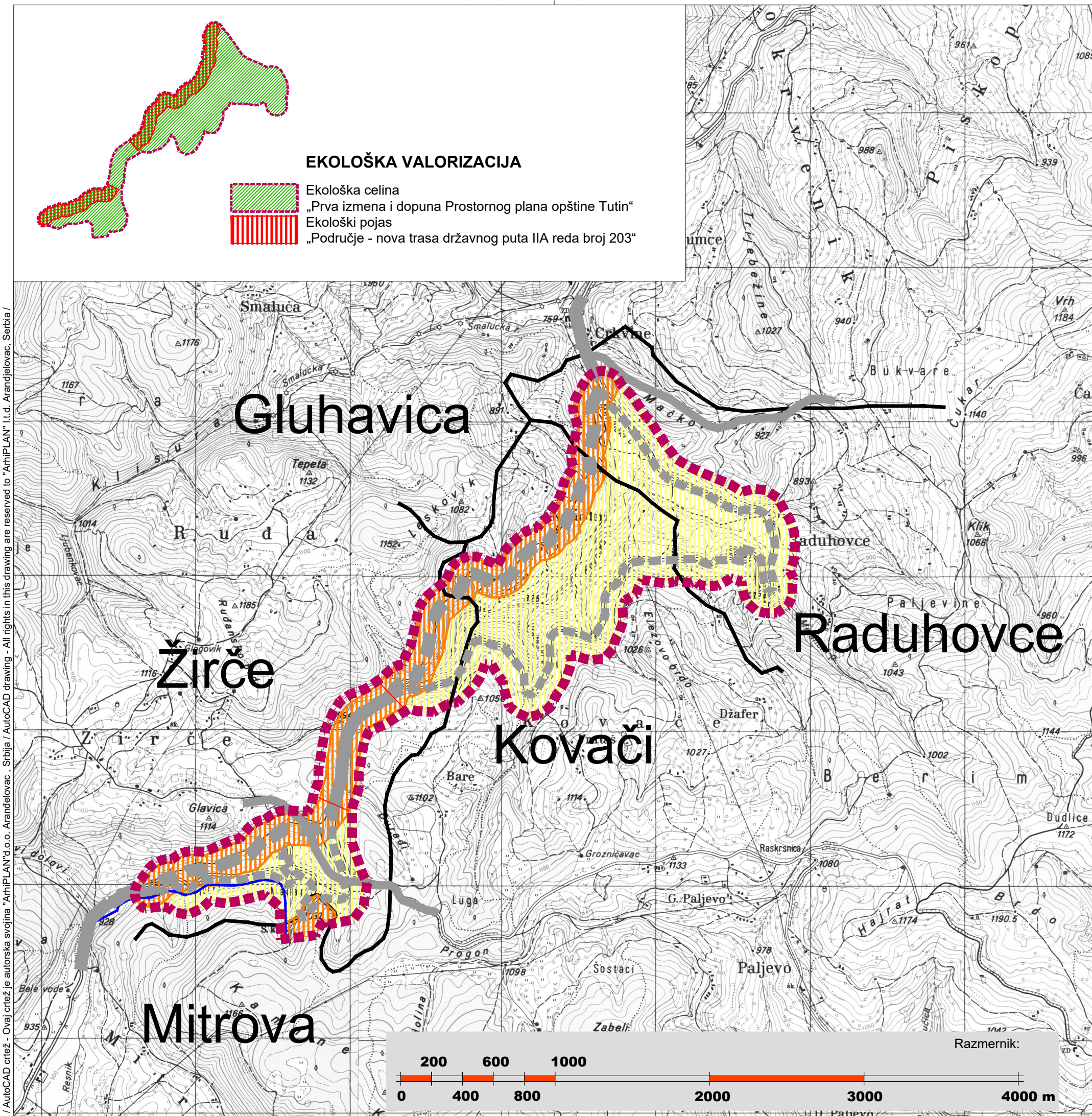

EKOLOŠKA VALORIZACIJA

- Ekološka celina
- „Prva izmena i dopuna Prostornog plana opštine Tutin“
- Ekološki pojas
- „Područje - nova trasa državnog puta IIA reda broj 203“

LEGENDA

GRANICE

- Granica obuhvata Prve izmene i dopune plana
- Granica katastarske opštine

ZAŠTITA ŽIVOTNE SREDINE

- Srednji stepen zagađenosti
- Neznatan stepen zagađenosti

VODE

- Reka

SAOBRAĆAJNA INFRASTRUKTURA

- Postojeći državni put IIA reda
- Planirani državni put IIA reda
- Postojeći opštinski put
- Planirani opštinski put

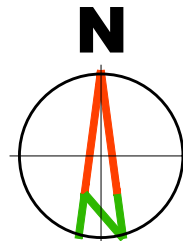

Odluka o donošenju
Prve izmene i dopune Prostornog plana opštine Tutin
Broj 119-60/24 od 01.08.2024. godine
("Službeni list opštine Tutin", broj 10/2024 od 02.08.2024. godine)

Predsednik
Skupštine opštine Tutin

Milhad Hot

Naručilac i nosilac izrade plana:

OPŠTINSKA UPRAVA TUTIN
Odeljenje za urbanizam i pravne poslove
ul.Bogoljuba Čukića br.7, Tutin
(planski dokument je sufinansiran od strane
Ministarstva građevinarstva, saobraćaja i infrastrukture)



Obrađivač plana:

"ARHIPLAN" D.O.O.
ul.Kneza Mihaila br.66
ARANDELOVAC



Sertifikat izdat 27.03.2013.g.
Trenutno važenost proverite putem QR koda.

Naziv plana:

**PRVA IZMENA I DOPUNA
PROSTORNOG PLANA OPŠTINE TUTIN**

Naziv lista:

REFERALNA KARTA BR.4
- Turizam i zaštita prostora -

Razmera: 1:25.000

List broj: 6

Datum:
avgust, 2024.god.

Rukovodilac izrade:

odgovorni planer: dipl.inž.arh. Dragana Biga (IKS 100 0059 03)

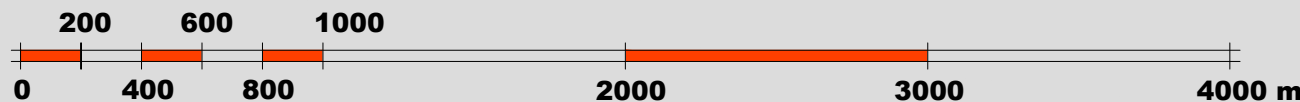

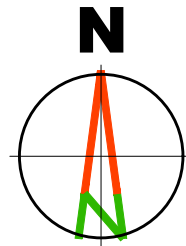
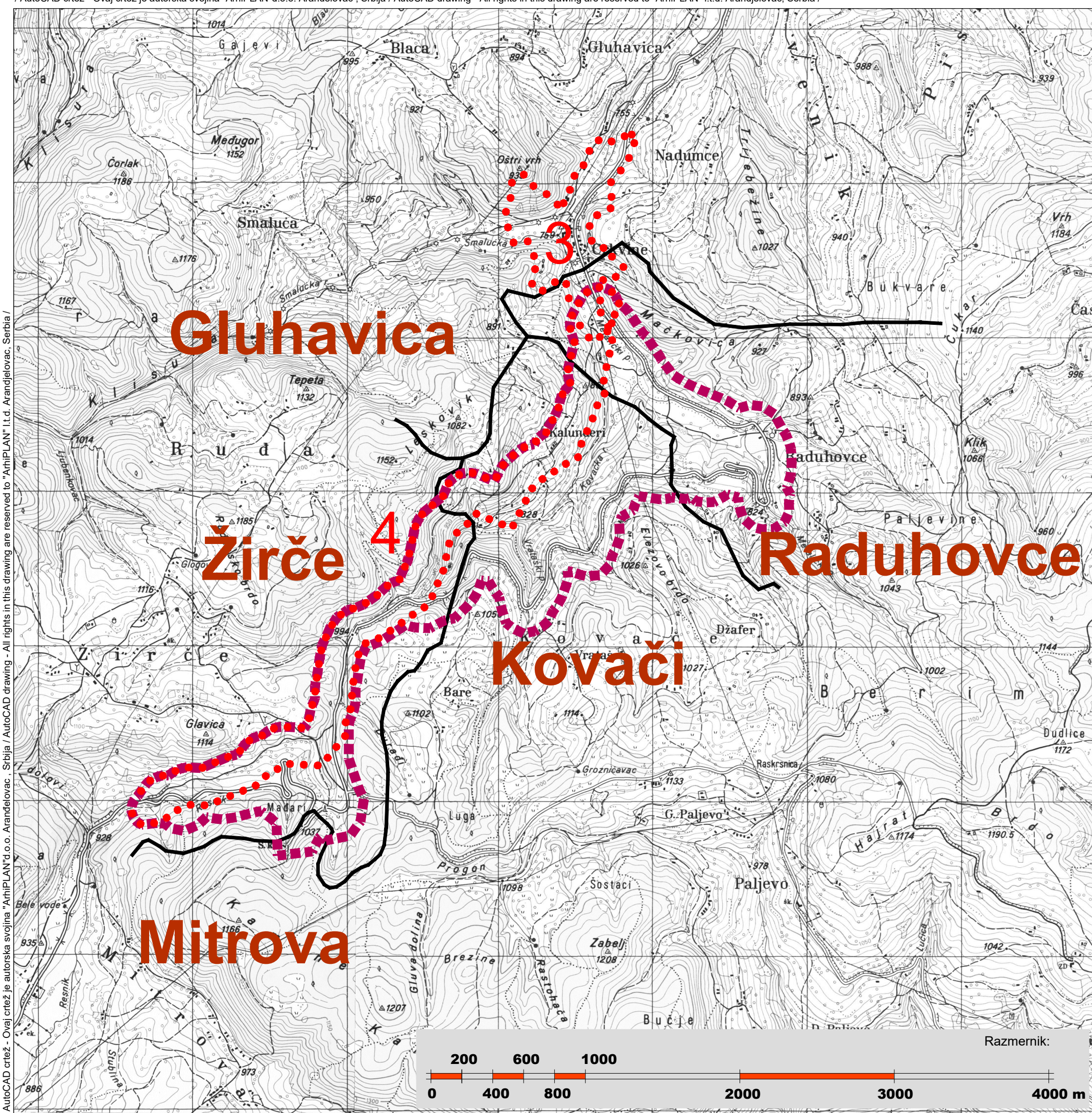

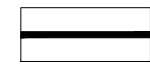

LEGENDA

GRANICE

-  Granica obuhvata Prve izmene i dopune plana
-  Granica katastarske opštine

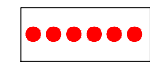
GRANICE PLANOVA DETALJNE REGULACIJE

-  3. Plan detaljne regulacije Crkvine
-  4. Plan detaljne regulacije za novu trasu državnog puta IIA reda br. 203 od Crkvina do ulaza u Tutin

Odluka o donošenju
Prve izmene i dopune Prostornog plana opštine Tutin
Broj 119-60/24 od 01.08.2024. godine
("Službeni list opštine Tutin", broj 10/2024 od 02.08.2024. godine)

Predsednik
Skupštine opštine Tutin

Milhad Hot

Naručilac i nosilac izrade plana:

OPŠTINSKA UPRAVA TUTIN

Odeljenje za urbanizam i pravne poslove

ul.Bogoljuba Čukića br.7, Tutin

(planski dokument je sufinansiran od strane
Ministarstva građevinarstva, saobraćaja i infrastrukture)



Obrađivač plana:

"ARHIPLAN" D.O.O.
ul.Kneza Mihaila br.66
ARANDELOVAC



ISO 9001
ISO 14001

BUREAU VERITAS
Certification



Excellent
Small & Medium Enterprises
Privredna Komora Srbije
Chamber of Commerce and Industry of Serbia



Sertifikat izdat 27.03.2013.g.
Trenutno važenost proverite putem QR koda.

Company ID: 17576259
Braned d.o.o. / 17.10.2018

Naziv plana:

**PRVA IZMENA I DOPUNA
PROSTORNOG PLANA OPŠTINE TUTIN**

Naziv lista:

REFERALNA KARTA BR.5
- Karta sprovođenja -

Razmera: 1:25.000

List broj:

Datum:
avgust, 2024.god.

Rukovodilac izrade:

odgovorni planer: dipl.inž.arh. Dragana Biga (IKS 100 0059 03)

